臺灣日日新報 夕刊
七月三日
編輯兼發行人 佐々木 [illegible]
發行所 臺北市[illegible] 臺灣日日新報社

マツダ
マツダランプ

國府側の喧傳する"和平斡旋"を否定
カー大使漢口に到着

【ニューヨーク二日發同盟】U・P漢口電に依ればカー駐支英大使は二日香港から漢口に到着したが大使は問題の和平斡旋說に就ては頭からこれを否定した

【香港二日發同盟】カー英大使は二日朝歐亞航空公司の旅客機でフリス・スエーデン公使と同道漢口に向つた、香港における彼の行動に就ては支那側では日支紛爭調停案作成のため英、獨、伊、スエーデン各國駐在使臣會議を開いたと喧傳してゐるが右は事實無根で一日市村總領事の訪問を受けたカー大使は言下に右說を否定した(寫眞はカー英大使)

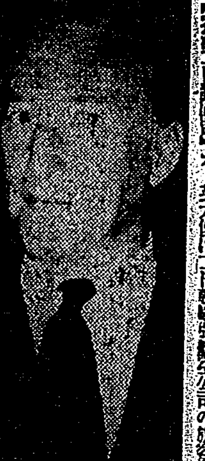

漢口外交團は當分踏止る
米國は昆明移轉決定

【ニューヨーク二日發同盟】二日ニューヨークに到達したユーピー上海電報は漢口外交團の動きにつき左の如く報道してゐる
漢口に在る各國外交團は來週末迄に漢口を引揚げる豫定だつたが今後戰局の見透しがつくまで當分漢口に踏留まることになつた、引揚後重慶に向ふか昆明に赴くか移轉先を確定出來ぬ情態にあるがアメリカだけは昆明に移轉するに決定し目下昆明に大使館設置の準備を進めてゐる模樣である

獨軍事顧問引揚げ

【ニューヨーク二日發同盟】當地に達したユーピー漢口電報に依ればフォン・ファルケンハウゼン將軍以下ドイツ軍事顧問二十名は愈來る五日漢口を出發香港經由の豫定で列車に便乘してドイツに引揚げることとなつたが蔣介石は二日これ等軍事顧問の爲め漢口において盛大な送別午餐會を開催その勞を謝したと云はれる

赤化政策が暴露
ソ聯の信用は地に墜ちん
伊太利某高官語る

【ローマ一日發本社特電】リュシコフ大將の越境脫出事件は逸早くローマに報ぜられセンセーションを起してゐるが一日イタリー政府某高官は左の如く語つた
スターリンの反對派粛清が次ぎから次へと停止する所を知らず國際政治に混亂を來してゐるソ聯邦としては尤も有り得べき事だ、最近共產黨及び赤軍の幹部が相繼いで處刑され更に多數の外交官及び將校等が血祭にあげられてゐるソ聯邦內の現狀はプテンコの手記に依つても窺はれるが今回のリュシコフ大將の供述に依りソ聯の對支援助や極東擾亂政策を初め世界赤化政策等が益々明白となりソ聯の國際信用は更に地に墜ちる事となろう、我等防共樞軸國は此の際一層提携を緊密化し人類のバチルス赤魔の暗躍を撲滅し之が撲滅に邁進すべきである
爲め現在ソ聯の大將將校は非常に少く、從つてリュシコフ大將の地位は極めて重要なものとなつてゐた、ソ聯は最近國內の反スターリン運動を鎭壓すべく盛んにスペイン、チエッコ、支那等他國に對し援助のゼスチュアを示してゐるがその現實政治の有樣は今回の事件がよく證明したところである

調査團を派遣
責任者を多數逮捕

【ベルリン二日發同盟】[illegible]デングリフ紙は二日モスクワからの情報としてエーゾフ內務人民委員がリュシコフ將軍越境事件調査のため特別調査團を極東に派遣した旨次の如く報道してゐる
エーゾフ內務人民委員はリュシコフ將軍滿洲國逃入の報に接し極東地方內務人民委員部の內情を詳細に調査するため特別調査團をハバロフスクに派遣した、同調査團はハバロフスクに到着[illegible]

ポーランドに多大の反響

【ワルシャワ二日發本社特電】リュシコフ大將事件は既に去る二十四日リガ發行の露語紙セヴオドニアに依り報道されてゐたが、一日の同盟發表に依り此の事實が確認されるやポーランドでは多大の反響を捲き起してゐる、右に關しワルシャワのソ聯消息通は左の如き見解を示してゐる
リュシコフ大將の國外脫出は先のブテンコ代理公使事件の比ではなくソ聯は致命的[illegible]事件である、引續く防止工作の大[illegible]

夏草茂る勇戰の跡
平和蘇る盧溝橋
京津の新戰場巡禮行

【北京二日發同盟】盧溝橋の闇を縫つて一發の銃聲が火矢の如くに走つてから一年、今や更生した「新しき支那」は滂湃たる民望を負つて東洋平和の完成に邁進しつゝある、毅然たるこの曠古の偉業の礎に捧げられた將士の英靈を慰める北支派遣軍部隊合同大慰靈祭が記念すべき事變發端の日七月七日、紫禁城の一角太廟で盛大に行はれる事になつた、この日午前九時、寺內最高指揮官を始め在京各部隊代表、北支第一線各部隊代表、在京各機關代表に臨時政府、省、市各代表等が參列、京都石淸水八幡宮桐島宮司主祭となり神式による慰靈祭は莊嚴の中に嚴かに執行される、勇敢永へに天に祀るの地北支一帶の新戰場は力強い和平の響きを聞きつゝも生ひ茂る夏草は徒らに深く、降り注ぐ七月の陽光は白日の中に血戰の夢を誘ふが如くである、記者は「夏草の匂」に滲む事變發生の地京津の新戰場に感慨深い巡禮を試みた

一文字山、盧溝橋 「一文字山、日支事變發端之地」と刻まれた白木の記念碑は一周年の七日北京居留民會の手で立派な石碑に替へられる事になつた、盧溝橋は大雨に洗はれて半ば埋もれ八寶山から廣安門口を經て白兵突撃の勇士等に殺く二十九軍の陣地は遠い過去に沈んでゐる、砲射擊で望樓を飛ばされた宛平縣城の中には平和が甦ひ大理石の古橋盧溝橋は戰の跡も知らぬ氣に陽に輝いて沈默してゐる、世界を震撼の槌に打つたその名には餘りにも相應しくない靜寂がたゞよふばかりだ

郎坊 七月二十五日我が大隊を無殘に裏切り五の非部隊挑戰の地となつた郎坊の驛には未だに壁上多くの彈痕を殘してゐる「甦る北支」を乘せて去來する北寧線の通車は既に滿鐵從業員によつて運行され戰の思ひ出は遠く消えるが如くだがフォームに建つ一基の墓標「陸軍歩兵中尉[illegible]戰死之地」は旅行く人の襟を正さしめずには置かない

廣安門 北京在留民[illegible]口火となり北支駐屯軍を一層奮起させた二十六日事件記念の地廣安門は今自動車や牛車、手押車の混雜だ、瀬戸物を賣る店が兩側に並び和平を謳ふ五色旗は夏の微風にはためく、誰か此の城の十字火を想ひ、暗い死の陰を知らう、ただ桜上城壁に立つ川村通譯の寂しい墓碑を見る者のみが無限の悲憤を思ひ起すのである

西苑 兵營は我が[illegible]蜿蜒として連る西苑大兵營の跡も淸掃修理され今は臨時政府が新中國の中堅人材を養成する爲の青年訓練所になつてゐる、

南苑 坦々たる道路の傍らには楊柳の並木が影さやかに竈いでゐる「この邊の溝には廿九軍兵の死體が累々としてたふれてゐました」之は鮮かな附近の支那人の日本語、廿七日から〇〇部隊が殺行した南苑血戰の跡は僅かに抗日のラッパに踊つたこの兵營が一轉和平親日の温床と化したのも皇軍決死の戰鬪の賜、やがて巣立つ青年隊が故郷に歸つて建設する「更生支那」こそ東洋平和の巨大な礎でなくてはならない

南口、八達嶺 一山、一壑悉く機銃座、又砲壘、血に灑ぐ血を以て奪取した半月に亙る激戰地は深い緑に包まれ蒙疆の要地南口は皇軍守備の下に平和の息吹きを呼吸してゐる、[illegible]部隊の精鋭が肉彈突擊を敢行した南口鎭、坂田枝隊が强行軍を以て突破した西長城の深き山々、居庸關を拔き殘敵を追ひ散らし遂に八月二十六日八達嶺長城を占領千田部隊の精鋭が旭と共に万歳を唱へた頂上北門、今は涼風を浴びて悠久始皇帝以來の歷史を偲ばしめるのみだが彼方の谷間、此方の峽間を鮮血に彩つて續けられた山岳戰の跡を想へば[illegible]として無言の長城を背にして[illegible]たるものがある

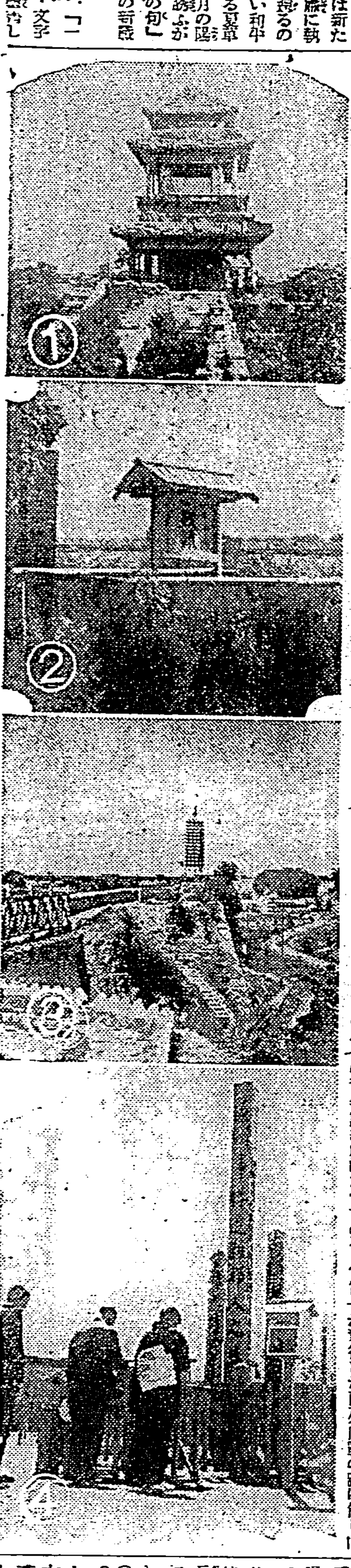

（寫眞1、夏草茂る廣安門 2、西苑の戰跡 3、平和によみがへる通州城（池の右が近水樓）4、通州事件遭難邦人の墓に詣でる邦人達）

スターリン政策の失敗を如實に裏書
國外逃亡其他既に十餘件

【東京二日發本社特電】吹き荒ぶソ聯血の粛正工作の嵐に追はれ容易ならぬ國外逃亡を越境滿洲國官憲に保護されたゲ・ペ・ウ極東長官リュシコフ大將の脫走事件は戰慄すべきソ聯內部抗爭の深刻化を物語る生きた證據として大きなセンセーションを捲起して居るがこのリュシコフ大將及び本年五月同樣內蒙古內に脫走し來つたフランツエツイッチ砲兵少佐の兩事件のみでなく、ソ聯要人物の政治的理由による國外逃亡又は歸國拒否事件は最近驚くべき多數に上りソ聯の內情は相次いで白日の下に暴露されつゝある、外務省に達して居る情報によると一九二九年十二月以來その主だつたもののみで左の如く十二の事件があり、スターリン政策の失敗を如實に裏書して居る

一九二九年十二月パリ駐在大使ベセドフスキー、パリにて逃亡
一九三〇年四月六日ストックホルム駐在公使館參事官ドミトリエフスキー歸國拒否
一九三〇年六月二日ゲ・ペ・ウ在外派遣員アガベーコフ、パリにて歸國拒否
一九三七年八月十五日在パリ通商代表部職員[illegible]歸國拒否
一九三七年十月二十一日エストニヤ駐在公使館二等書記官クリヤヴィン歸國拒否
一九三七年十月二十一日アテネ駐在公使バーミン逃亡
一九三七年十二月十五日在パリ赤軍司令部代表クリヴィツキー[illegible]
[illegible]
一九三八年一月二十日ブカレスト駐在公使オストロフスキー逃亡
一九三八年二月十七日ブカレスト駐在代理公使ブテンコ、ローマへ逃亡
一九三八年二月飛行將校ウニチオフスキー及び偵察暫長グーロフの兩名、エストニアへ逃走
一九三八年四月ブルガリア駐在公使ラスコリニコフ歸國拒否

するとともにリュシコフ[illegible] [illegible]注目されてゐる

リトビノフ氏夫人の銃殺說

【ワルシャワ二日發同盟】ポーランドの一通信社が二日ロンドン政界の情報として傳へるところによればソ聯外務人民委員リトヴィノフ氏の夫人は最近ソ聯官憲の手で銃殺されたと言はれる、リトヴィノフ氏に就ては從來種々の噂があり今回の銃殺說も未だ眞僞は不明である

フランス海軍が廣州灣で演習
增遣艦隊が到着して

【ニューヨーク二日發同盟】二日當地に達した香港發U・P電は支那側情報として、左の如く報じてゐる
廣州灣のフランス海軍根據地には最近新にフランス增遣艦隊が到着したがこの艦隊の到着を待つてフランス軍は去る六月三十日廣州灣一帶の地域において陸海空に亙る演習を行ひ特に十六吋砲一門の試射を行つた

隴海、京漢沿線を掃蕩
空、陸より猛擊を加ふ

【北京二日發同盟】隴海線の蔣介石國防ライン崩壊後支那軍は敗殘の身を以て各地に蠢動しつゝあり我軍はこれに對し徹底的打擊を與へてゐるが隴海、京漢沿線に於ける掃蕩狀況左の如し
一、一日我が陸の荒鷲中園部隊は支那軍の黃河北岸地區への渡河及び補給の據點たる隴海線沿線を爆擊多大の損害を與へた、敵は我が爆擊に右往左往大混亂に陷つた、又同日二飛部隊は山西省南境垣曲附近に蠢動する敵を爆擊潰滅に陷れた
一、鄭州東北方黃河北岸地區に蟠踞する敵の掃蕩に向つた安田部隊は二十九日早朝原武に據る約百の敵を攻擊敵は死體二百を遺棄して潰走した、我方に損害なし
一、宮川部隊は又安田部隊に呼應し同日原武北方約二里の新集附近において約二百の敵を攻擊敵は死體二十を殘して北方に潰走した
一、加屬部隊は二十八日京漢線鄭州東南方約八里の成安附近において共產軍第八路軍に屬する迫擊砲を有する約二千の敵を攻擊これを北方に潰走せしめた、敵の遺棄死體二百、我方戰死一、負傷二名

"敵國"の文字漢字紙が廢止
近來香港で

【香港本社特電】當地の漢字新聞は、從來新聞に敵國（日本を指す）と書いてゐたのを近來敵の文字を廢し日國と改めてゐる、これは香港政廳の取締りによるか或[illegible]

過去の暴政の弊を臨時政府が芟除
中央集權確立に努力

【北京二日發同盟】臨時政府は成立以來行政全般に亙り革新政策を斷行し特に過去の地方政權的暴政の徹底的芟除を期し全く舊套を脫した中央集權政治の確立に努力し來つたが今回各省市に特別市公署施行規則實施に一手續辦法を公布し各省及び特別市公署で施行規則を制定する場合
一、人民に對しその自由を制限する如き規則
一、人民に對し負擔を增加するが如き規則
の制定に關しては臨時政府行政委員會に申請し委員會は該手續法に依り審査したる後これが公布の可否を決定する事とし右規則の制定はこれを禁止した、これに依り從來地方政權が行つた暴政を抑制し得ることとなり明朗政治の建設に一步を進めたものである

黃河の難民救濟
二十萬元を支出して

【北京二日發同盟】臨時政府では黃河堤防決潰に依る被害狀況及びそれに依る難民救濟方策に關し慎重研究中のところ今回更に二十万円を支出し賑災部を通して黃河難民の徹底的救濟を圖ることとなつた

非愛國的な買溜行爲を撲滅
商務局長より通牒

【東京二日發同盟】綿製品や皮革品は今の內とばかり百貨店や小賣商に殺到する客の數は非常なものだが中央物價委員會第一特別委員會はこの對策を協議の結果二日商工省商務局長の名をもつて
『統制綿製品、皮革製品などの買溜をなすものもあるは遺憾につき賣場において斯る非愛國的行爲を撲滅するため一人一品販賣主義を實行せられたし』
との趣旨の通牒を全國百貨店代表者宛發附して營業者の反省を促すと同時に各地方長官にも同樣趣旨の通牒を發しその取締方を要求した

上半期兌換券發行高激增

【東京二日發同盟】日銀兌換券發行高は政府資金の大量撒布に依り漸增の足取を示し六月は流石に上期末だけに月末最高額は二十億七千六百万円を記錄し六月の平均發行高十八億三千六百万円と一月に次ぐ發行高を示した、而して本年上半期の平均發行高は十八億[illegible]百万円に達し前年同期に比較すれば三億七千二百万円下半期中頃よりは二億四百万円の激增となつてゐる

勸業銀行法の改正を企圖
不動產金融の機能擴充

【東京二日發同盟】勸業銀行は農村金融の円滑な流通を圖る為め田畑を担保とする融資額の引上げを期しこれが認定價格決定の基礎を從來の小作農收益より自作農收益に置き替へることとしこれが內規の改正を急ぐ傍ら夫々實情に即して新原則に依る貸付を行つてゐるが同行では更にこれと並行して同行の各種不動產金融の機能を擴充せんと爲しこれに伴ひ勸業銀行法の改正を企圖大藏、農林省と折衝を重ねてゐる、勸業銀行法改正の主要點の諸項左の通り
一、農工商業者に對する無擔保貸付の限度を擴張する爲め現行十人連帶保證を五人連帶と改正する
一、債券引受の限度を擴張し新に滿洲重要債券の引受を爲し得ることとし場面に依つては一事業百を擔當とする會社債引受の權限を與へる
一、勸業債券發行高[illegible]印紙稅を免除する特例を設ける
一、定期預金を定期貸付のみならず年賦貸付にも運用せしむる

武勳輝やく磯谷中將の歸還
二日直に櫻で東上

【福岡二日發同盟】北支戰線に赫赫たる武勳を樹てた磯谷廉介中將は二日午後一時五十分福岡飛行場着、午後十時下關驛發「櫻」で東上した

佛支兩國間に武器購入契約
蔣介石が外人記者に言明

【香港一日發本社特電】當地の英字紙サウス・チャイナ・モーニング・ポスト紙記者は三十日漢口で蔣介石と會見し現下の諸問題に付き意見を叩いた所、蔣は左の如く言明した
馬頭鎭の陷落は中國軍の意表に出たものではない、目下我が國軍は作戰を練つてゐる、漢口放棄の可能性もない譯ではないが漢口を放棄したからと云つて日本軍が勝つたと云ふ事にはならぬ、漢口を放棄せば戰爭は他所に移るがそれは何等重大なる意義を持つものではない、外國駐支大使會議が香港で開かれたと云ふ樣な事が傳へられてゐる模樣であるがそんな事は絕對にあり得ない、中國は第三國の調停は受けぬ、中國が英國に借款を申込であるかとの問に答へイエスと返答する譯には行かないが支那が若し出來ると認むれば當然申込みをなすであらう、佛支密約說は不確實だが鐵道敷設、軍用品購入の契約はある、之は何れも商業取引に過ぎない、支那は依然國際聯盟に信賴を置いてゐる、聯盟はその組織機構を强化して斷然たる手段行動を執らねばならぬ、九國條約の失敗は調印國が條約違反國を制裁する決意がないからである、支那は抗戰を成功せしめる爲めどうしても外國から武器の供給を受けねばならぬ

荒鷲の廣東空襲千八百回
廣東側の發表

【香港本社特電】昨年八月三十日より本年六月七日迄の我が荒鷲の空襲は下の如き統計となつてゐる旨廣東政府は發表した
廣東各地共一千四百回 內廣東市區共八百回各地投彈共一万二百九十二個、全省被殺傷者數共五[illegible]千二十七戶 死者四千五百九十五名 傷者八千五百五十五名

若松總領事に訓電飛ぶ

【東京二日發同盟】外務省では今回の第二次通商取極成立を機會に豫て懸案となつてゐる全般的日濠通商條約の締結を爲すべくわが若松シドニー總領事に對しこれが締結交涉開始方を訓電することとなつた

無絃琴

香港で出してゐる[illegible]と云ふ漢字紙によると、[illegible]
"廣東の水源地は小北口の南、西村の西にあり、樹木が茂つて其上を掩ひ、空襲は容易でない。所が近年その附近に製鋼廠、火藥廠、電力廠、セメント廠などが設けられ廣東に於ける軍需的軍工業地帶と化した▲從て事變が南支へ波及して以來、日本の空襲は頻々としてゐる。是等の工場內には多數の職工がゐるが、皆直接にして死を畏ず、毎日午後附近の酒肆茶館に集り茶を飮みながら時局を論じてゐる。誠に從容として迫らざるものがある"▲"この水源地には勿論高射砲の設備がある。空襲と見れば發砲、轟音、天を刺すの慨がある。ために敵の飛行機も隨に乘ずる能はず、水源地機關工に[illegible]伯齡といふ勇がある。大兵肥滿、工人連彼を呼んで肥仔伯といふ。この肥仔伯は空襲と聞くや大鐵管の中に逃げ込み、鐵管の計をなす。大鐵管の中に無理に潜り込んだ爲め空襲やみても出るに出られず、友人これを悉く救助せんとするも肥大[illegible]

小我を殺して大我に活く—でなくてはならぬが、民衆が若し其の反對に動いたとしたら、國民生活はドウなるのだ
○
海南島を繞つて妙に英佛が神經を尖らせてゐる。そんなだと、近所づきあひしてゐる日本側の神經も、勢ひトンガラざるを得ない
○
早寢、早起、無駄をやめて、新生活に入りませう—[illegible]キャット—

その日その日

"国を焦土と化す"なら未だしも、"抱擁その國"と化させて悔として省みない蔣政權、國際の斷の裁きは免れまい
○
日本と蘭印—犬と猿の間柄だが、日本商品の購買による"共存共榮"は、遂に此犬猿を握手させた
○

愛情の一群 (180)
村山知義作 伊東顯畫

初夏のよそほひ(十)

「行方がわからなくなつてからでも、どうして私が平氣でゐたとき めるのです？私はあの子が見えなくなつてから、また湧き起つてくる感情を、できるだけ押し殺さう、そしてまた殊にあなたの前から、できるだけ押しかくさうと、努力しつゞけてゐたのです。それに——それに——私が本當の——母としての愛を、持てる女か、持てない女か、あなたにもうぢきお目にかけられます」
「——え？」
「——私、もう、多分、あなたの子供のお母さんになつてゐるらしいの」
よろこびと、それから畏れのやうなものとで、坂本は聲を出せなかつた。

「もう二ヶ月も、さういふ徴候がありましたの——愛してゐる人の子供を、どんなに私が愛する母親であるか、アキちやん、もうぢきわかりますよ」
坂本はもう何もかにも由子の云ふ通りにするほかはないことを悟つた。
どんなに不可能のやうに見えやうともこの狀態を海江田氏と葉那子に承認して貰ふほかに道はないといふことを悟つた。
（ああ、もしそれが承認されたなら、俺は何といふ幸福なことになるだらう！俺は事業を成功させて、先からの夢みである近代的な淸潔な家を建てて由子を住はせよう。葉那子をもいたはらう。浩にも宮子にもよい父親にならう。だが——）
坂本は、かな子のことに思ひ當つて、この樂しい空想から突き落された。かな子のことを知つたら由子はどうするだらうか？
「アキちやん！」
由子の聲が叠きついた。
花差しの牡丹の花から、もはや生命が盡きてゐたのだらう、花片がハラハラと續けざまに落ちて、花差しの下には、美しく柔かい山が盛り上つた——
翌る日は朝から雨が降りしきり、夕方になつても一向涼しくなるばかりであつた。
「ちよつと話があるから、外へ出て來ないか。前りに自分で円タクをひろつてきおとつひの家へ行つてくれないか。電話を掛けとくからね。僕もすぐ行く。一緒の車に乘るところを見られるかも知れないんでね、ちよつと用心する必要があるんだ」
いつもの通り、頰をポッと紅らめて
「はい」
と小さな聲で返事をして立ち上り、部屋の隅でゴソゴソと紅色のレインコートを纏ふうしろ姿に、このごろ急に目立ち初めた膨らみを含んだ形を見ると、坂本はいとしいと思ふ心にヒシヒシと胸を締めつけられた。この娘は、どういふ運命からか、妻も子もあり、その上ほかに戀人までもある男をその最初の戀人にするといふ境遇に置かれてゐた。
淸純な青年と、どんなにか美しく純粹な戀ができたであらうものを。それだのにこの娘は、そんなことを考へもしないらしく、自分との狹められた、不自由な戀の中から、大きなよろこびを見附け出してゐるやうに、うれしがつてゐる。
今行くから、と云ふ電話を掛けてゐると、決斷を要する用件が持ち込まれ、一足遅れていつもの家のいつもの部屋の襖を開けた。
と、卓に倚つて坐つてゐたかな子が、美しい鳥の舞ひ立つやうに、フワリと浮かび上つて、彼の頸に兩腕を廻した。眼の下に迫つた顏は恥かしさに紅くなり、眩しげに歪みながら、歡びに輝いてゐる。
今まではただ從順に、無抵抗だつた彼女のこのやうな振舞ひに彼は驚かされたが、しなやかに細い彼女の身體を抱き締めてゐるうちに、醉ひとろけるやうな歡喜が湧き返つて來た。
(花が開いた！花が開いた！)と、彼は胸を觸れ合はせながら、心の中で叫びつづけた。

"事變博"超滿員札止めの盛況 (上)會場入口で入場を待つ觀衆 (下)トーチカ切符賣場に殺到札止にあつてる人々

午前中だけでも數回に亙り札止め
本社事變博高潮に達す

日曜日に癒振り、それに珍らしく北寄りの涼しい風が朝から吹き夏としては全く珍らしいほど涼味に惠まれた事變博の第三日目、開場と同時に待ちあぐんだ觀衆多數はドツと會場に殺到し人の波、人の洪水で忽ち各會場とも〓ずし詰めの大盛況、來るバスも來るバスも事變博觀客で

鈴なり 円山線の如きはどの車も事變博觀覽の地方團體の台灣神社參拜者で滿員、途中から乘車する者は二、三台位待たなければ乘れない、事變博熱は今や島都を中心にして全島津々浦々に迄を蒔いてゐる形である、午前中の團體客としては海山保甲役員の五百三十五名を

筆頭に 士林役場關係團體、海山郡警察署、內湖國語講習所、士林中原國語講習所、士林防衛團、士林上社子國語講習所、大溪防衛團の七團體の他に飛入りの團體多數で文字通りの大入滿員となり事變博はよむなく會場整理のため午前中だけでも數回に亙り「場內滿員につき暫らく御待ち下さい」との札を揭げなければならなかつた

特別室入場希望者
各地所轄警察署へ申出られたい

事變博の特別室をば是非見たいとの熱心なる希望者が非常に多いが同室の入場資格は本社より一括して總督府警務局保安課長に配分方を一任しあり、保安課より各州警務部を經て警察署に託されてあるので、たつての參觀希望者は其の地所轄警察署へ申出で貰はれたい

東海道線
又も不通となる
降雨の霽れる模樣はない

【東京二日發同盟】一日夜來再び降出した霖雨に東海道線由比、興津間の薩埵峠隧道東口鉛取附近の山川から約一キロ土砂崩壞した爲め上下線とも不通となり東海道線のダイヤは滅茶苦茶となり大混亂を來してゐる向こ〓の雨が何時まで續くか中央氣象台に聽いて見ると未だちよつと霽る見込みなく持久戰の覺悟が必要だとの話である

打ち重なる敗戰に
敵兵は戰意喪失
民衆も生活不安で蔣を呪ふ

【廣東三日發本社特電】漢口より當地某外國公館に達した情報によれば蔣介石軍は重なる敗戰に軍隊の大部分は戰意喪失し一般民衆も又極度の生活不安に陷り今や蔣介石に對する呪の声は澎湃として起りつつあると傳へられて居る、右情報の內容は左の如くである

一、軍隊の心理 報道で險惡される軍隊は大抵後退軍で出動して居るが前面に向はず下田に許されず日本空軍の爆擊を最も恐れて居る、軍隊の大部は戰爭を經驗しない部隊を除く外に全く戰意を喪失して居る、飛機から後送されて來る負傷兵は「我等は日本軍の砲火を最も恐れる、砲火前となるや耳は聾し銃劍も聞えない程である、我等が前線に赴いて鬪爭する者は殆どなく負傷して陣營し得る事は實に僥倖に屬する、時には全國民は全般が犧牲となる事もあり、日本軍を鬪爭する事に容易な業ではない」と口々に叫へて國府の陳誠將軍に耳を傾ける者はなくなつて居る

一、民衆の心理 徐州決戰が空前の惨となり打續く敗戰に民衆は心身共に疲勞の極に達して居る一般の物價は平常に減となり不渡りの向きも漸增しつつあり、生活狀態は極めて惡化して居るが、假にも口外すれば直ちに銃殺として斷罪されるので內心平和を渴望し戰爭を勝敗した當局を極度に呪つて居る

一、工人の狀況 六六兵工廠に勤務の工人(二万人内二万二千が女工)の食糧に一時間三仙この中から救國寄附として一日一仙飛行機及び傷兵寄附として一ケ月二角を徵收されるので一日十六時間作業しても一ケ月十弗の收入しかない、而も生産品の販路に漸次縮少されて失業職工が多く勞力供給は過剩なので食糧は更に低下の傾向にあり、貧ては開戰擁護の命に隨つて街頭示威等で對日開戰デモのお先棒を擔いだ勞働者等は今や全く自ら招いた慘憺たる苦境に歎いて和平の一日も早からん事を祈つて居る

お歷々の
淡水ゴルフ場行き
俄然・局バスへ轉向
相當量に達する燃料節約

淡水のゴルフ倶樂部と云へば大部分が台灣官界及び民間で一流中の一流どころの寄り集りだ、このお歷々のサンデイ・ゴルフにピンとこたへたのが今度のガソリン規正だ、國民は舉つて一滴のガソリンをも浪費あるまじき今日だ、そこで役人は役人同志、自家用組は自家用組で、そして又ハイヤー客はハイヤー客で、それぞれ申し合はせた結果せるともなく、申し合はせ結果が今後は局營バスで往復しようと云ふことになつた、これは何も憤慨からではなく

臺灣の 最高社會にある連中が自ら範を垂れようと云ふ嬉しい心掛けからなのであつた、尤も從來も常用車を持たぬ人達が會員組織で局バスを利用しており、今回官界組、自家用組がこれに參加したにすぎないのである、でガソリン節約にどれ丈效果があるか試算してみるに、今迄台北からゴルフ場に通つた自動車は日曜日每に平均十五台、ウイーク・デーで一日平均三台、六日間十八台は數へていい、即ち一週間に

延べて 三十三台、これが消費したガソリンは一車往復十五リツトルとしてざつと五百リツトルである、ところがこの五百リツトルが今後は全然殘つて、日曜日に局バスが使用するガソリン丈ですむことになる、局バスは從來も日曜每に一輛は往復してゐたから今後は二輛になるとして一輛分十五リツトル增加する、即ち差し引き四百八十五リツトルのガソリンが一週間に節約出來ると云ふ勘定になるからこれはちよつと大きい、さて規正第一日曜日たる七月三日は台北驛前の局バス

詰め所 から午前八時に二輛、八時半に一輛の『ゴルフ・バス』が淡水に向つた、前後の夕立で終日にぶるかと思はれたが何の何の、一週一日のゴルフ日とてなかなか張切つてゐる、八時のバスに顏を見せたのは鹽田財務、續いて加藤、久宗の台拓兩所、中村秘書官、殿にかけつけた河村本社長、等々の諸氏既に滿員とあつて八時を數分殘して出發した、二台目は正八時數人を乘せて發車、これは大正街で後宮台電、有田勉、辻本、安東と云ふ面々を

拾つて 行つた、第三台目、八時半これは朝鮮拓殖、池田三井、佐々木總督、石黑などのチヤンピオン組が顏を見せると、つづいて專賣局の御大、カネ底肥後キヤプテン、あの巨大な體軀をフウフウ云ひながら運んだ
一人で退屈しながら行くよりもこれの方がにぎやかでいいぜと誰かが云ふ、なる程小學生の遠

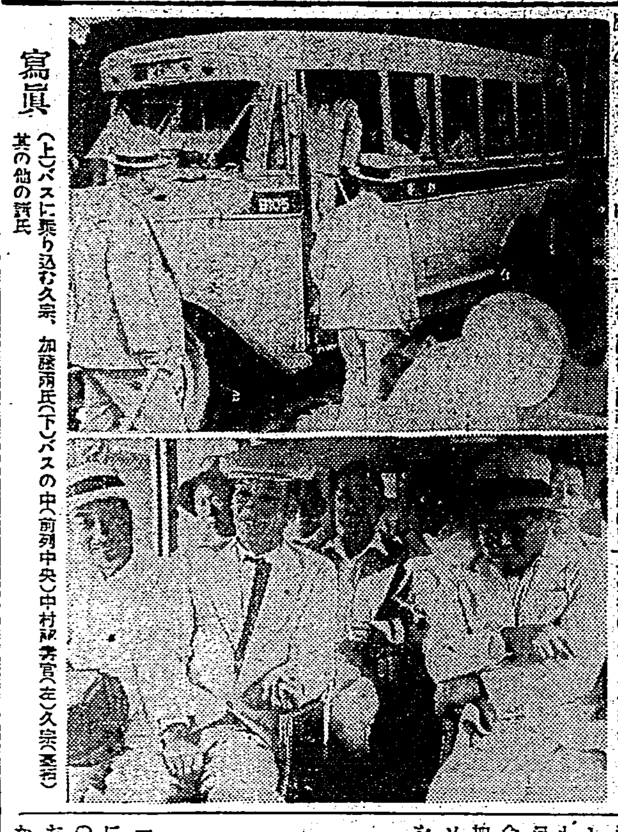

寫眞 (上)バスに乘り込む久宗、加藤兩氏(下)バスの中(前列中央)中村秘書官(左)久宗(右)其の他の諸氏

基隆神社の祭典
けふ嚴かに擧式さる
市內は雨にもめげず大賑ひ

【基隆三日電話】基隆神社祭典は例年によつて三日執行されたが前夜來の雨もやまず曇り勝ちな祭典の模樣と思つた折角のお祭も豫か當て外れで市民をがつかりさせたが午前九時からは附近に嚴かに式を擧げ參拜者は雨にもめげず押寄せて賑はつた當局側でもあり神輿の渡御は取止めとなつたが朝から絕間なく花火が打ち揚げられ午前九時からは基隆驛前にて奉納演芸大會が開催されその他にも多數の奉納行事があつた、市內は午後から〓〓及び〓〓〓〓〓〓〓の上此の日を奉祝した

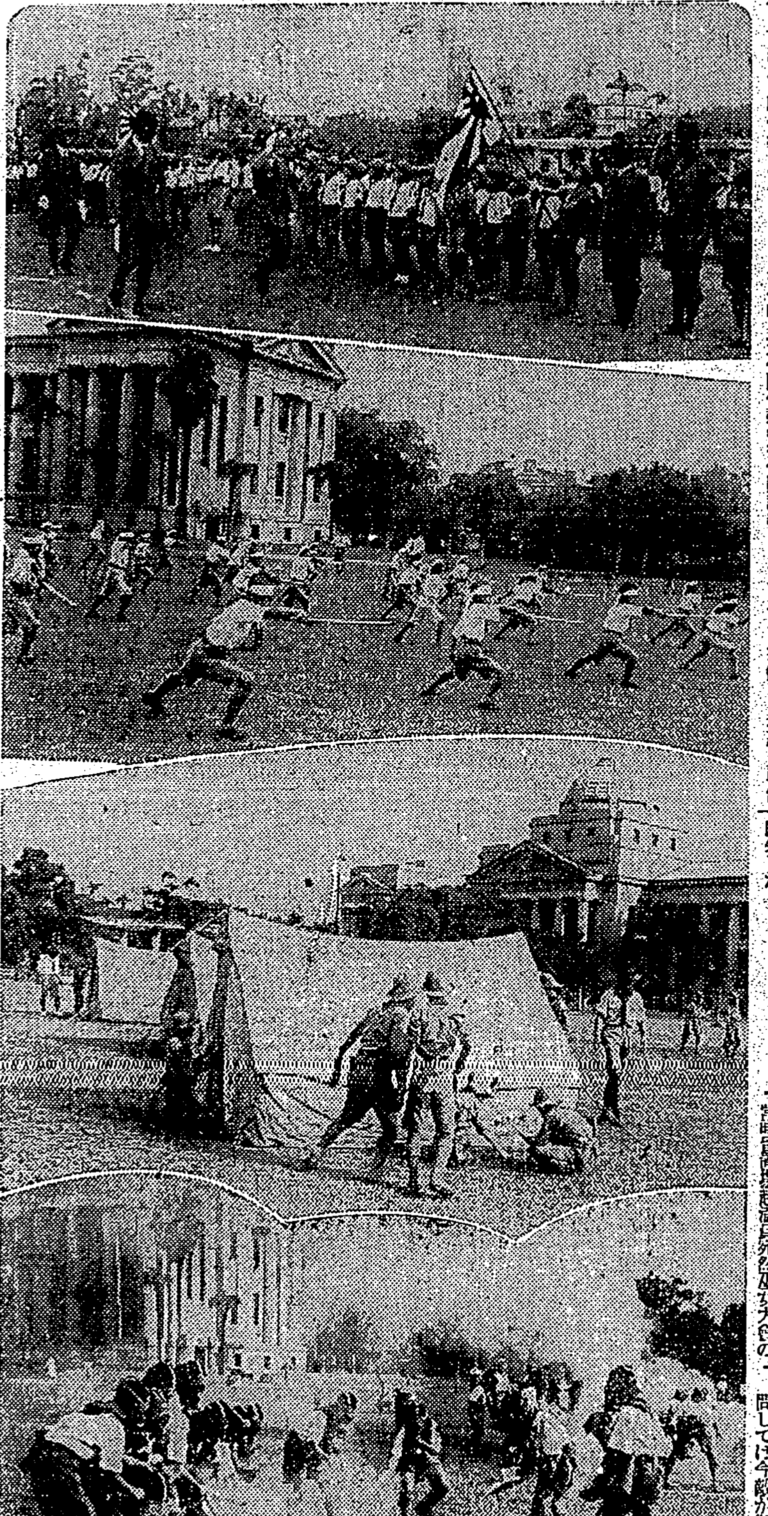

若鮎の如く元氣な
健兒五百餘が訓練
けふ臺北市聯合少年團大會

台北市聯合少年團大會は三日午前八時から台北新公園廣場に於て擧行、市內より馳せ參じた健兒八團五百二十二名、指導者八十三名、其他少年團員三百名の多數により一同整列の上『君が代』合唱裡に國旗揭揚を行ひ、神宮、皇居を遙拜、元氣一杯に少年團歌を合唱、五分間休憩の後合同訓練に移り各團兒の手旗信號、天幕張營、劍技、健兒ゲーム、皇國運動(やまとばたらき)盲目の手ール渡し、救護教技、救護、綜合劍、防毒面の使用法等の實演に山なす觀衆を魅し、五分間休憩、聯合團長代理として副團長天上助役の司閱の下に若鮎の如く溌剌たる少年の意氣を見せ堂々たる分列行進をなし、多賀宗務課長の講評、矢上助役の訓示あつて團旗を奉納、萬歲を三唱して同十時過ぎ閉會した

(寫眞上から合同訓練、大檢少年團の劍技、旭少年團の天幕張、鐵成少年團の防毒訓練)

落盤の下敷き

【基隆二日電話】二日午前五時半基隆郡瑞芳街金瓜石日本鑛業東山七坑坑口より三十米地點に落盤あり坑夫人坑作業中の同地本籍〓〓〓(二一)は下敷となつて頭蓋骨を粉碎即死した

全國の學校に對し
洋服、靴の新調禁止
文部省が紙類節約令も出す

【東京三日發本社特電】戰時物資節約の同動強化に沿つて小學校から大學迄の下級學校、兒童、生徒の被服に就ては文部省は二日省內に於て內ヶ崎、伊東の兩次官、河原參與官、各局課長參列し省議を開いて協議の結果、過日の全國學校生徒の服裝に關する決定を見たが、此の新案に依ると

依ると 小學校から大學迄の各學校生徒の制服、制帽、靴、ランドセル等の新調を禁止し本年の各學校の新入生は兄、姉、友人のお古の制服制帽か或は平常の服裝の古洋服、古靴で間に合はせる事にしその爲め特別の服裝を作製する、服は下駄、草履で代用し運動は裸足でやり運動會その他のメダルは一切禁止し運動用具は

新調し てはよいが古来るだけ古い物を使用して間に合はせる、紙類の節約の爲めには校友會雜誌、同窓會名簿の頁數を減少し小學校では兄弟の古い教科書を使用、中等學校では教科書の新規購入を見合はせる事になつた、文部當局では此の禁止令が更に宗教團體、社會教育團體にも此の趣旨の禁止令を通牒する一方省內の全部局にも此の禁止令を適用する

故切田氏の一周忌法要 臺北高商の故校長によつて組織されてゐる同窓生と卒業生により組織されてゐる綠水會は共同主催にて四日午後五時から臺北市西本願寺別院に於て切田前校長の一周忌法要を營む由、卒業生諸氏に一般の參列を希望すると

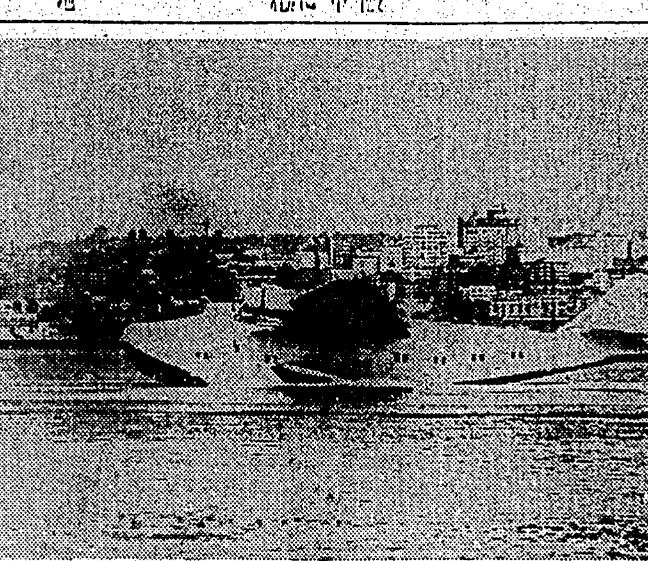

大西洋橫斷の巨人艇成る

【シヤトル發同盟】世界最大を誇る七十四人乘の大西洋橫斷旅客機アメリカン・クリツパー號の試驗飛行は六月四日無事終了した(寫眞は將に離水せんとするアメリカン・クリツパー號)

不良祈禱師や易者連を
沖繩縣下で大檢擧
何んと總勢二百四十餘人

【那覇發本社特電】時局はます〳〵重大性を加へ長期戰下銃後の強化いよ〳〵固きを必要とする時、沖繩縣民の人心を紊す巫女(不良祈禱師)不良易者の跳梁に對し警察當局では縣下各警察署を總動員し、去る二十九日一齊檢擧を斷行した處寄りも寄つたり男子七十餘人、女子百七十餘人計二百四十餘人と云ふ大檢擧で各署とも非常時留置場超滿員狀態、巫女大會の觀を呈した、彼等の行狀記は悉りにも馬鹿々々しいもので、その子供だましな迷信が昭和の今日よく通用したものだと、今更ながら取調べの係官も呆れて居る、次々その主なるもの二、三を列擧して見る、彼等は今次事變を種に主として應召軍人遺家族の內を狙つて金儲けをしてゐたもので

(一)都市の應召軍人家族の內を訪問しては今度が御宅の子供の入隊してゐる部隊の附近に現れてゐるけれども皇軍の前にはおそれをなし接近しないが、更に皇軍の力を增すため子供さんのお祈りをしませう、といつたやうなことを、さももつともらしく言ひ聞かせコソ〳〵と怪しげな呪文を唱へ金品を受け取つてゐる

(二)或る部落で一人の病人が出た所一人の巫女が現れ、この人の病氣は字の御嶽の松の下に人骨が、埋まれてゐるのでこの祟りであると言つたので、字の人々が、その巫女をつれて行つて掘つて見た所何んにも出てこないので件の巫女は逃々の態で逃げ去つた

(三)田舍を廻り步き人病のある內を嗅ぎ出しては、この人の魂がこの墓の前で出發つた、今人魂の式をあげなければ命が危いと子供だましなことを云つて金品をまき上げた

(四)ある家で葬式を出さうとしてある時巫女が現れ、お先祖のお告げがあるから暫く待つた、と時間をおくらし會葬者に迷惑を興へた

(五)或る部落で夜更く犬が吠たのでこれは神樣がお怒りになつたお告げであると各戶を廻り厄拂ひと稱し金品を詐取して迷信者を懲らし〓〓〓〓〓〓〓〓〓の中には有識者の娶女も混つてゐるやうである

あすの天氣

東北地方 東の和風曇時々雨
北部地方 北東の和風曇時々雨
東部地方 北の和風曇時々雨
西部地方 北の和風曇時々雨
南部地方 北の和風曇時々雨

概況(三日) 七六二粍の高氣壓に小笠原方面に停滯し颱風地方より沖繩及本島を通過する不連續線あり滯留する模樣、本島は一般に雨、近海は北東の和風晴海上は穏かであります

森林資源擴充のため
林政の根本的改革
愈よ農林省で企畫

【東京三日發本社特電】木材に對する需要は政府が近く實施するパルプの全面的使用制限にも拘らずガソリン、皮革、鐵鋼、綿等用材等の代用品として今後一層增加する傾向にあるので農林省では森林資源擴充化の爲め左記方針に基き林政の根本的改革に乘出す事となつた

一、立木約一町步當平均蓄積量を見るに國有林四百四十八石、國有林二百二十一石に對し民有林は僅に百五十六石に過ぎず林相の整備に努めるならば民有林の蓄積量を容易に倍加し得るので農林省では先づ本邦最初の試みとして明年度より七ヶ年計畫で全國民有林の現狀調査に付森林調查の土台林業の調査を編成、每年伐期、輪伐期を査定する一方助成策と並行して造林を奬勵すると共に森林法改正法律案を提出する

一、民需ガソリン代八千万円節約の爲めガス發生燃用木炭の大增産を斷行、先づ三ヶ年計畫で民需ガソリンの五十%を木炭で代用する爲め現在木炭生產額二千一百萬俵の二倍を目標に積極的に助成する

一、パルプ用代材の合理的增産の爲に全國森林に林道網の開設

江戶桃花陣 (73)

海音寺潮五郎作
富永謙太郎畫

野獸の群 (五)

「なあ、おい」
その薄氣味惡い男は、ヒ首の切先を鰻の鑢骨のやうにびくり〳〵と動かしながら、低い聲で言ふ。
「ちがふ。わしは、わしは……」
やつと聲が出た。
相手はまた笑つた。
「ちがふ?が、このまゝに許すわせ」
「お前さん誰だい。何だつてこんなところにまご〳〵してゐるのだ、あの松島のお仲間だらう」
(ちがふ)
と言はうとしたが、聲が出ない。本多は首を振つた。
「仲間だ、おやれ」
相手につめにく寄つて、
「あつさり言ひなせえ、あつさり。お気なら〳〵、〓〓にみつともねえ〓〓〓〓〓けにやいかねえ。古風な言ひぐさだが、ここは地獄の一丁目、後戾りから來た奴あ、めつたにそのまゝに歸したことアねえんだ。こつちへ來な」
そして片手を出して、ぐつと本多の手首を掴んだ。
強い力だ、まるで、万力でしめつけるやうな握力だ。この擧鬱な力でしめつけられて、わづかに抜
け出ようとして、
途端!
わつ!
と一際物凄い喚聲が起つたかと思ふと、死體の上に眠つた鳥の群がものに驚かされたやうに人の頭が飛び散つた。
人々の飛び開いたあと――梯町しになつた屍體の上に、羽川龍之介が、拔き放つた刀を正眼にかまへたまゝ、すつくとばかりに立ち上つてゐたのである。
何か喚んでゐる。
端整と言ひたいほどの美しい顏に、怒りと殺意の血の色をのせてしきりに何やら叫んでゐるのだがその聲は暴漢共の無暴な叫喚に壓倒されて、本多のところまでは聞かない。
「拔いた、拔いた」
「やつつけろ!」
「叩ッ殺せ!」
暴衆の激狂は、刻々に、油を注がれた火の手の燃え上るやうに猛り立つて行つた。
「ヤツつけろ!」「叩ッ殺せ!」「叩ッ殺せ!」
襲ひかかつてゐる男共は勿論のことだが、先刻まで、めい〳〵の家の軒下に立つてゐた連中、男、女子供にまで、一緒になつて、金切聲を張り上げて猛り立つてゐるのだ。
はげしく殺到が傾いて、めりめりと引裂ける音がして、鏝と板倒しになつた。
部の落口に水が饑ひかかつて行くやうに羽川に向つて人々が殺到した。
揉み合ふ群衆の稍前に一人は、愈ちのうちに斬り倒された。
「叩ッ殺せ!」
暴徒はよれ〳〵の勢で突つかかつてゐる物、あるものは、槇、一つの樂ツ桐で、鋤えた猿の肢が腕肉をあさるやうに羽川に飛びかかつてゐるのだ。
天秤、あるものは丸太、あるものは棒を持つた荒くれ男が、あるものは梃を、どこからともなく出て來たのか、いつの間にか、寄つて來ると、はじめて身を避けて見るとはしい喚聲が街路の方に起つた時だつた。
の方に向つて、步き出さうとした引きずられるままに、路地の奥なく消え去つてしまつた。
つてゐる本多の氣力はあとかたも

今晩の映畫
國際館 二時上映 1番日ニユース 午後三時三〇分 2日の丸行進曲 午後五時三〇分 3モダン・タイムス 四時三〇分 オーケストラの少女
タイゲキ 一時十分上映 1番日ニユース 午後三時四〇分 2戰國 3友夜 八時四〇分
新世界館 一時上映 1怪談累ケ淵 午後三時三〇分 2母の國 八時三〇分 3女 定
大世界館 十二時上映 1番日ニユース31・20 午後三時二〇分 2眞夏の夜の夢 八時三〇分 3青春部隊
芳乃館 夜七時半開始 1特番日ニユース 2大岡政談後篇 3大毎、バテー・ニユース 4首、盤の歌
會葬御禮 生野 滿

（明治卅一年五月九日第三種郵便物認可）（配達區域）二府

臺灣日日新報

本日夕刊共十頁
發行兼編輯人 佐々木 ……
發行所 臺北市榮町四丁目卅二番地 臺灣日日新報社
定價 一ヶ月金八拾錢（日本國內及支那送料不要）
廣告料 普通欄一行 特別一行 記事附込一行 同式
電話 編輯 代表五八〇 ……

國民體力管理制度 愈よ制定するに決定
四日に事務打合會議

【東京三日發同盟】厚生省では國民體力の如何が國防力の強弱、產業の盛衰その他直接間接に國力の消長に重大關係あるので國民體力の向上を企圖する目的をもつて愈々懸案の國民體力管理制度を制定することに決定しその第一着手として東京、大阪、埼玉、靜岡、愛媛、福岡、石川、秋田の二府六縣を選定して體力管理の前備、實地檢査を行ふことになつた、而してこれが事務打合會議を四日開催し協力調査を行ふべき縣の年齡、檢査の種目、實施手段など前備檢査に必要な諸般の具體的細目につき打合せを行ふ方針であるが、厚生省當局では大體七月下旬か遲くも八月上旬頃までに右準備調査を行ひ實施調査の完了次第立法化に着手し來議會に提案する意向を以て着々準備を進めてゐる、更に本管理制度の實施は相當複雜多岐に亙り而も專門的技術的方面の調査を必要とするので專門家有識者を網羅せる權威ある委員會を組織する意向で目下物色選考の起草に着手してゐる

山縣局長一行 三日馬公出發

【馬公三日發】澎湖開發調査團山縣內務局長一行十四名は一應調査を終へ三日午後十時發岡山丸にて離島した

經濟部長會議を招集
經濟法令實施のあとを受け 之が實效を期すべく

【東京三日發同盟】重要物資の非常管理を斷行し矢繼早に消費の禁止制限の省令公布を急ぎつつある商工省臨時物資調整局では閣議決定で既に決定すみの物資二十一品目に關する經濟法令を殆ど全部實施したるを受けてこれが完全な實效を收めるべく愈々來る十一日道府縣經濟部長會議を招集するが、同會議には特に各部長をして商工課長を帶同し出席せしめることになつてゐる、期日は四日間で協議事項の主なるものは

一、經濟統制の實現と國策經濟違反防止に關する細目事項
二、物價抑制については物價中央委員會で決定の各商品の標準價格を目安として地方價格を設定し協力實施すべき事項
三、物品販賣制限の整備に關する事項
四、消費禁止制限及び節約物資の代用品の指示並に使用指導に關する事項
五、經濟統制員に對應する消費節約實行の具體的方法に關する事項

などである

戰時勞務需給方策
具體的方策を決定

【東京三日發同盟】厚生省では二日首腦部會議を開き過般の閣議で決定された勞働統制要綱を基本として戰時勞働需給方策につき重要協議の結果これが具體的方針として

一、國家總動員法第六條を適用し勞務者爭奪の防止に關する單行勅令を公布する
一、國家總動員法第二十一條を適用し國民登錄制度に單行勅令を公布する
一、明年三月以降新規に卒業する工鑛關係の中等學校以上の卒業者の雇傭に單行勅令を公布し總てこの規則に基き許可制とする

の三事項を大體今週頃より順次公布實施し戰時下の軍需勞務を遺憾なきを期すると共に適正に充足し物資動員計畫に適合することとなつた、尙戰時失業對策に就ては輸出關係の產業並に原料を海外に仰ぐ產業を始め物資の抑制に伴ひ失業者を出すものと見てこれら過剩勞務者は極力軍需勞務關係に轉職せしめ

廣東に最新式探照燈十二臺

【香港二日發同盟】廣東防備に必死となつてゐる廣東軍當局に今回蔣介石より最新式探照燈十二臺を供給され市內要所に据付を完了した、右は我が空襲で破壞された高射砲陣地を補充のため最近据付けられた優秀な高角砲十門に附屬するものである

壯烈なる山岳戰 寫眞（上）は〇〇に向け進擊中の我が部隊（下）は〇〇山岳地帶で敵を攻擊中の我が部隊

次は海南島問題
某國が佛を誘うて策動

【香港特派本社押楽特派員】日本海軍による廣東空襲が一般民衆を多數殺傷させたといふ支那側の宣傳が如何に針小棒大であるかは何国よりも某国が一番よく知つてゐるに拘らず声を大にして米国まで誘うて日本政府へ申入れを行ひ讓分これに成功したのに味をしめた某国は、今度は日本をして海南島に一指をも染めさせまいと今や佛国を誘ひ懸命に工作してゐる。海南島の確保は云ふまでもなく香港と佛印とを兩翼とし廣東を中心とする南支の自国權益を擁護せんとするものに外ならない、即ち揚子江方面で失ふ所を南支方面に於てアワよくば回復せんとする意図に出發してゐる。事実この際であるならば南支一帶の利權は相當大ものまで英佛等の手に歸するかも知れない。支那側の虛偽な宣傳を巧に利用し斯る不純なる動機の下に策動する某国の行動は、日本としては斷じて許容できない、予（押楽特派員）は廣東爆擊を中心とするデマ宣傳に對し逐一事実を挙げて其の虛偽なる事を明かにすると共に不都合なる英国の策動を封じたいと思ふ。

最近廣東より避難して來た支那人の話によると先頃來日本の飛行機が盛んに廣東を空襲し普通民家を爆破し死傷者も相當多いとの事を聞き內心大いに憤慨してゐたが、其後日本の海軍機が空襲した場所には吾々支那人が一向に知らずにゐる間に軍需工場等が出來たり之を防衛するための高射砲が設けられたりしてゐる事を知り成る程と思つた。吾々さへ知らずにゐる軍需工場を正確に見付け出して爆彈を投下する日本飛行機の技術には悉く感心させられたと告白してゐる。更に日本飛行機は廣東の英佛專管居留地沙面の上空を飛んで危險だといつて抗議した。然るに此の沙面は英國が支那から阿片戰爭によりて占領した處で面積は周圍約一哩半程の小地域で珠江に浮ぶ沙地に築港工事を施し居留地としたものである。沙面の全面積の十分の七半が英領二半が佛領である。此海

米國は拒絶か
國府申込の小麥借款

【ワシントン二日發同盟】國民政府は敗戰に次ぐ敗戰で財政の窮乏甚だしく、これがため諸外國の經濟的援助確保に狂奔しつつあるがアメリカに對してもこの程一億ブッシェルと言はれる小麥借款を要請したと見られ米政府では目下これが處理方につき非公式に討議しつつある模樣で、消息通の報ずるところに依ると右の支那小麥借款は米國務省方面に強硬反對あり結局拒絶されることにならうと見られてゐる

蔣政權下の全地域
焦躁と不安に懊惱
軍人、官吏が眞つ先に逃走

【上海三日發同盟】過去一箇年間に亙る敗戰の連續とこれが最後的總決戰を為すべき漢口守備も全く自信を失つた國民政府の不安動搖は直ちに國民政府に反映して今や支那國內に亙りて不信と不安の坩堝と化し民衆に先んじて地方官吏等の逃亡するもの相次ぎ各地方に於て常に國民政府當局の狂亂振りを現出してゐるに鑑み蔣介石は二日附を以て各省政府主席及び各省區の軍司令官に對し軍人、官吏の逃走を防止すべしとの如き嚴命を發し地方官吏の逃走を嚴しく戒めた

各省地方各行政官吏の一切の行動に軍事行動と密接なる連絡を保ち長期抗戰の使命を達成せねばならぬ、現在戰爭は益々激烈にして日本軍は奧地深く進入し民衆の救濟、避難等民衆を保護することは絕對に必要である、故に軍隊に命令す、凡そ戰區內或はその附近の地方官吏は勝手に職を離れ區域を放棄して逃亡することを絕對に許さぬ、又各級官吏の高等軍事長官の命に從はざるものに對しては嚴罰に處す

フランコ政府に對し實力行使の意なし
英首相が方針を示唆

【ロンドン二日發同盟】チェンバレン首相は二日ダービシャー州ケツタリングで開かれた保守黨會議に臨み當面の重要諸問題に關する英國政府の方針を闡明したが首相は先づ英國は最惡の場合は斷乎一戰を辭せない決意を固めてゐる旨を述べ英艦空爆問題に移り政府の態度にも拘らず一部の船舶業者が莫大な利益に眼が眩んでスペイン海港に今尙船を仕立てゐることは遺憾に堪へないと政府が同問題につきフランコ政府に對し實力行使に出る意圖がないことを示唆し更に軍備擴充の進捗につき左の如く述べた

再軍備工作は今や着々と進捗中であり一九三五年四月以降起工の新艦艇は當時現存した英國全艦隊總噸數の約半に達してゐる、一方國內には既に多量の食料貯藏が行はれてゐることとて一旦緩急の際も食料飢饉に襲はれるやうな心配はない

採用範圍を尉官に擴大

【東京三日發同盟】陸軍では豫備役後備役の各兵科佐官から特別志願將校を採用して學校配屬將校要員としたが今回各兵科尉官にまで採用範圍を擴大し學校配屬將校を充實することになつた、志願者の資格は豫備後備の各科尉官で憲兵科のもの及び現に臨軍部隊に編入中のものは除かれ採用豫定期日は本年九月上旬、志願期日は七月二十日まで、向志願票は師團司令部、聯隊區司令部、臺灣軍司令部關東軍司令部より公布される

天無口

その廢止工作が進めば進むほど、國內事情の惡化を極端に隱れて、ひた隱しにかくすべくあらゆる強行手段を執つて來たスターリン治下のソ聯にとつて、リユシコフ大將の脫出は正に青天の霹靂▲昨年の秋に鮮滿國境地帶居住の二十万からの朝鮮人を中央アジアへ強制移住せしめ、その跡に信頼の置ける自國人の屯墾兵を置かうとしてゐるのも去る三月十五日にハバロフスク政廳から出した國境警備令や國境禁止區域旅行規則も、悉くが國內の眞相を外國に知られることを惧れてのことに外ならぬ▲それがリ大將の脫出手記に依つて恐怖と戰慄の實相がまざまざと傳へられたので、これはスターリンにとつては容易ならぬ痛事であるに相違ない、ブリユッヘル將軍との確執からの感情對立にさらに拍車をかけるであらうといふ事も、考へられる事である▲昨年末から頻に外國領事館の閉鎖を斷行し、またブラゴエシチエンスクと黑河との間の交通を、無通告で突如遮斷したりしてゐた、密偵潛入防止のあらゆる工作が、一擧に潰れたのであるから、スターリンの激怒も無理はあるまい▲軍人、外交官等々の上に伸びる〝スターリンの血の粛正〟が如何に峻烈であり、殘酷を極めたものであるかが、あの手記に依つて明らかであり、昨年來知日外交官の消息が續々と絕たれてゐる理由も暗示され、彼の對支援助の眞目的も略ぼ明白となつた

敵機七つを擊墜
九江上流で敵艦を擊沈
數倍の敵機群に突入

【上海三日發同盟】艦隊報道部發表＝二日海軍航空部隊は田家鎭（九江上流約二十九浬）附近で敵艦艇一隻を擊沈し、又安慶附近で第一回來襲敵機四機中二機を確實に擊墜し、第二回來襲敵機十機中空中戰に依り二機を更に地上砲火に依り一機計四機を確實に擊墜せり

【南京三日發同盟】敵飛行隊は遂に安慶上空に飛來しその都度わが高射砲火及び精鋭なる我が戰鬪機の反擊に遭ひ擊墜され倉皇として逃げ去つてゐるが三日午前九時二十分又もや敵ニス・ビー型爆擊機十機編隊で安慶上空に現はれ爆彈を投下しつつ猛烈に敢然として懸命に擊墜せしが爲め爆彈は悉く郊外若干米の地點に落下しわが方には何等の損害もなかつた、これに對し地上に待機してゐた武田部隊の二機は急上昇西方に必死となつて逃ぐる敵機を宿松上空に追詰め敵機を陣の中に躍り込み忽ちその二機を龍宮潛りに墜落し、一方地上部隊もこれに猛烈な砲火を浴せ敵一機は火焰に包まれ地上に叩き付け見事四機を撃墜した

敵砲艦を爆擊
二、三兩日間に三機を擊墜
艦隊報道部の發表

【上海三日發同盟】艦隊報道部三日正午發表＝一昨一日中支方面に於ける海軍航空部隊は引續き揚子江南岸敵陣地集團部隊を爆擊し致命的損害を與へたり、又一部は武穴に碇泊せる敵砲艦を爆擊航行不能ならしめたり、南陵に於ける軍司令部及び集團部隊を爆擊し向へる部隊は全彈を目標の部落に命中せしめ甚大なる損害を與へたり、敵戰鬪機數機來襲四回に亙り來襲せるも其の都度これを擊退し、山內三等航空兵曹の一機は敵エス・ビー機を認め急速追擊その一機を擊墜せり、我に損害なし

今三日早朝敵戰鬪機十機は我が艦隊碇泊地附近に來襲せり、我が戰鬪機は直ちにこれを邀擊しその二機を擊墜せり、敵は悉く我方に逃避す、我に損害なし
南支方面に於いては海軍航空隊の爆擊機を引續き各地に行ひつつあり
昨二日左記を攻擊せり
一、粵漢鐵道攻擊部隊は英德驛及び西村驛を爆擊せり、英德驛に於いては貨車數輛を爆破し線路五箇所を切斷せり、西村驛に於いては軍用貨車十數輛を爆破炎上せしめ線路二箇所を切斷せり
二、池頭驛攻擊部隊は驛及び附屬倉庫を爆破せり
三、潮州驛攻擊部隊は驛構內施設を爆破し橋梁二箇を爆破せり

英國海軍の苦衷
米海軍からは脅威を受け
伊國は目覺しき新興ぶり

【東京三日發本社特電】英、米、佛三國政府は去る三十日新ロンドン條約のエスカレーション條項に伴ふ新制限方式を決定し夫々聲明を了したが、右新制限實施に伴つて愈々四万五千噸級の大主力艦が出現する譯である、而して之が交換文書に於て英國政府は特に四万噸以上の大艦を建造する意圖なき事を聲明して居るが右は英國海軍の苦衷を如實に物語るものとして極めて注目される、即ち英國としては歐洲方面殊に地中海の制海權を握るイタリー海軍と對抗する傍ら東亞方面に對しては米國海軍のみを對象としてその建艦方針に追從する事が出來ないのであつて、イタリー海軍は目下三万五千噸級の新鋭主力艦二隻を建造中であるが英國はこの新興海軍力を抑制する爲め既に三万五千噸主力艦キングジョージ五世級主力艦四隻を建造中であり、引續き一九三八年度計畫に於ては新鋭主力艦二隻建造の計畫がある、併し乍ら米國海軍の建艦計畫によると先づ既に二隻を起工して居り更に新ワシントン級では二隻の主力艦を建造する事となつて居るがその內二隻だけの建造を早めて本年七月より着手する豫定であるから合計四隻の新鋭艦が太平洋、大西洋方面に出現するのであつて英國としては歐洲列強のみならず米國海軍に對しても並々ならぬ苦心を要し、若し英國が既定の計畫を變更或は擴充しない限り米海軍より脅威を受ける事となり英海軍の前途益々多難である

土肥原中將 晴れの歸還
三日門司に到着

【門司三日發同盟】北支全戰線を馳驅し無敵皇軍の名を轟かした武勳赫々たる土肥原賢二中將は三日朝大連より門司入港の黑龍丸で晴れの歸還を為したが船中左の如く語つた

我が皇軍は今事變で連戰連捷してゐるが之は支那軍隊が弱いのではなく日本軍が餘りに強かつたのである、この日本軍の強いのは全く底が判らない、今後の交戰は一に徐州敗戰の傷が癒えるかどうかその主君し如何にかかつて來るであらう、蔣政權の沒落は漢口の陷落するかどうかに拘らず內部分裂の如何にあると思ふ、まあ先に負我々は飽くまで戰ふのみで和平なんて耳を傾くべきではない

ふが正しく為めにせんとする排日的宣傳のチエスチユアでなくて何であらうか。日本政府は無辜の民衆を殺傷したといふ廣東空襲の宣傳の次に來らんとするものにりいて深く注意しなくてはならぬだらう。即ち海南島問題がそれであり英国は佛国を誘うて正に種々の策動をなさんとしてゐる。鉄は赤熱してゐる間に打たねば駄目である

甘四卷 日本文學大系
豫約募集 內容見本進呈
既刊・配本濟
第二回配本 目下二冊同時配本中
第十六卷 歌謠文學 藤田德太郎著 學習院教授
我が民族の文學的特質を最も如實に物語る歌謠文學の絕好なる研究手引書である。
第二十卷 批評文學 齋藤清衞著 文學博士
日本文學の知性部分の王座たる批評文學の科學的檢討で、日本文學の核心を衝くものである。
四六判平均二五〇頁 定價 一圓二〇錢 〒・一〇錢
第一卷 日本文學研究法 國學院大學教授 文學博士 武田祐吉著
第十七卷 日記文學 第六高等學校教授 西下經一著

前篇遂に四十八版發賣！
生活の探求
初夏の讀書界を壓倒した書き下ろし堂々一千枚の新原稿
我が現代文學革新の汀に「書き下ろし長篇小說」の齎がもたらした驚異「生活の探求」の續篇！「生き方」の問題をとらへて、青年「杉野駿介」が所謂ゆく知識階級の現實面から再出發したことは全日本の青年に震々たる納得反響を呼んだ。だが、彼が次の日程はどうみたつたか。現實の問題・思惟の硬化も抑へることのできない若き魂・青年「駿介」は愴惱に行き詰まる。彼は何を窮地し何を探求したか？結論は讀者に何を與へるか？紙數は前篇の二倍・堂々一千枚の新原稿、混ましき胸奧に躍ふヒューマニズムの血潮をきけ。
四六判・三六〇頁 定價 一圓八〇錢 送料 十四錢
阿部知二著 幸福 四六判三六〇頁上製函入 定價一圓八〇錢 〒一四
伊藤整著 青春 四六判一八二頁上製函入 定價一圓五〇錢 〒一〇
東京市日本橋區通三ノ一 振替東京一〇八〇二・電話日本橋二七七七
河出書房

書き下ろし長篇小說叢書 第十四卷
續生活の探求
島木健作著
青山二郎裝幀
四六判・上製・函入・美本表紙三色刷 五六〇頁・定價金二圓・〒一四
待望篇 愈々出づ！

第二卷 實用主義
石原純・恒藤恭・三木清 編輯
廿世紀思想 全十二卷
第二回配本 目下一齊發賣中
四六判上製函入 二八〇頁 價一・五〇 〒一四
十二年五月より毎月一回配本 豫約募集中 內容見本進呈
新明正道 今田惠 大槻快尊 清水幾太郎 板垣・四男
パース ジェームス デュウイ シラー ファイヒンゲル マッハ
高遠なる理想主義に對立してロック、ヒュームのイギリス經驗論の傳統を繼ぎ、近代科學の研究と技術の發達とによつて影響せられた實用主義は、實に現代思想の基調であるが、その淵源とこれは既に中アメリカニズム世界觀の基調であるが、その淵源と源泉とは現代思想の凡てのうちに見出される。「物とは實行なり」との行動主義哲學を樹立した近代アメリカ近世の磁石にして實用主義の父なるウイリアム・ジエームス、この若き哲學を繼承してさらに主知的實驗的見地に立つた器具主義者ジヨン・デューイ、海を渡つてこれら近代的アメリカニズムに古風な英吉利的道德を加味し、人物は萬物の尺度なりと人本主義を提唱したファーディナンド・シラー、ドイツ製實用主義とも言ふべき「かのやうにの哲學」のハンス・ファイヒンゲル、眞理の規準を「思惟の經濟」に求め科學の本質を實用にありとなしたマツハに於て我々は廿世紀實用主義の諸相を眺めよう。
第一回配本 第七卷 人間主義 三木清・三枝博音 中島健藏・阿部知二

時代に適應した 馬產方針愈よ再建
三十日馬政調査會を招集 競馬の改正も斷行

馬政局に於ては、未曾有の支那事變に直面して、我が國馬產の根本的革新を痛感しつつ在つた處、時局は長期戰態勢を益々強化する必要に迫られるに至り馬政計畫もこれに對應して、眞に有能なる軍用馬を育成することが、一日を爭ふ緊急性を帶びて來たので、去る六月三十日、農林大臣を會長とする馬政調査會を招集、今後の馬政大方針を決する重大審議を附議する所あつた

即ち、現在の第二次馬政計畫は日露戰爭後の實績に基づいて計畫化されたものであるが、その實質は、餘りに競馬事業に偏して、西部大陸への發展に不向きなものであることが、今次事變の經驗によつて遺憾なく暴露されてゐるのと爲、馬產農家は年々減少し、且つ利用方面に於ても、採算難から牛に乘り換へる者が多く全面的な不振に陥つてゐる二つの重大問題が、はつきり認識されたので、これを如何に解決するかの、根本方策を決定しない限り、馬產は時局の緊急性にも拘らず、蹶起を來す外ないので、これを附議する爲に、最も高能率なる馬政調査會を招集することとなつたものである

從つて、右調査會にはこの二大懸案について、農林大臣の諮問が發せられた模樣で、その答申は全國馬產地に於ては早くも重大關心を持たれてゐる、而して、右と關聯して、公認及び地方競馬に就いても、新方針に則應した大改革が行はれることは當然と見られ、殊に軍用候補馬の鍛錬を主要目的とした地方競馬は、現在、全くこの目的に副はず、單なる投機的娯樂と化してゐるので一大革正が要望されるものと觀られ、優秀な種馬を得ることを目的とした公認競馬も亦、眞に優秀馬として優秀なることが、軍の大陸作戰に於ける有能馬の規格とは一致しないので、これも產馬方針の變革に則應して大改正が行はれることとならう

藁からも絲
輸入麻絲の代用品になる 大阪工試で製造に成功

日本農業の主幹たる稻作の副產物たる稻藁は、年產四千万円に上る藁製品として利用される外、飼料、肥料等に供されてゐるが、最近輸入麻の代用として藁絲を製造する新利用法が商工省大阪工業試驗所の研究によつて完成した、而も、この製法は簡單で特別資本を要せず、農村の副業としても有望視されてゐる、研究の要點は、稻藁を稀薄アルカリ溶液で加熱處理し水洗ひして纖維質を軟化強靭とした物を原料に藁絲(紐)を造るものである。

先づ利用し得る部分であるが、藁を種々の濃度の苛性曹達液にて加熱處理してその纖維の狀態を試驗した結果は、〇・五%前後の溶液にて加熱處理したものは適當の軟かさと強さを持つことが認められ、藁そのままでアルカリ處理を行ふ時は水洗ひ後の取扱に於て稈及び節間は強靭で任意の細さに容易に分離し得るが、葉は著しく脆弱で取扱ひ困難である、それ故藁絲製造には葉及び節を分離した稈のみを原料とすべきで、稈及び節間部は稈總量により多少の相違はあるが、大體葉二八%、節一〇%、稈節等八%、稈及び節間五四%の割合を示してゐる、次にその製法は葉及び節を除去した稈及び節間を原料としこれに約一〇%の苛性曹達を使用し稀薄溶液として約三時間煮沸せしめたものを充分に水洗ひし、生乾きの狀態のものを手で細く分離する時は軟く強く恰も麻の如き感を與へるもの約七〇%を得られる、今以上の如くして種々濃度の苛性曹達液で加熱處理して得たものを原料として手を以て約直徑一・五粍の紐を造り、これをショパー氏の強度計でその強度を試驗した結果は

	苛性曹達の濃度	糸の切れた時の荷重
第一號	一・二%	四・四(三回の平均)
第二號	〇・六%	五・四(同)
第三號	〇・三%	六・四(同)

即ち〇・三%の場合最も絲の強度大であり而して〇・三%以下の濃度で處理したものは纖維に軟味少く絲を製るに困難である。

以上の如くして造つた藁絲は相當の強度を有するので、そのまま包裝用の紐として充分に使用せられるし、また種々の太さのものを造り適當の加工を施して敷物、袋物、草履など從來の製品に比較し優雅で而も強いものが製造し得られる。

自給飼料の材料產額 實に年卅六億貫
現在の利用率は僅か〇・七% 七億目標に利用獎勵

農林省に於ては事變下に於ける家畜及畜產物增殖の基礎となる自給飼料の增產を圖るべく、この程獎勵規則を制定施行するところあつたが、これは年產額三十六億二千二百五十九万餘貫に上る野草、禁葉、甘藷蔓、藁莎、青刈、玉蜀黍、同大豆、苜蓿、牧草、馬鈴薯、豆腐粕等を經濟的に埋藏して、年約七億貫のサイレーヂ(埋草飼料)を自給せんとするものである

而してその增產方法としては

◇…政府 から建設費の三分一の獎勵金を交付して、全國道府縣の畜產組合、農會、產業組合等にサイロの共同建設を行はせ、各道府縣畜產課等に模範施設を設け、畜產技術員を新設して積極的に獎勵せんとするプランである。元來右のサイロによる埋草飼料の生產は各地方に於て部分的ながら行はれて來たもので、農林省の調査によれば、十年末の現有サイロ總基數は一万四千九百六十一基に上り、茲數年間に約三倍の增加を示してゐる、しかしこれ等の九二%は五千貫未滿の小型で、又コンクリート製は五%に過ぎない

◇…增加 の著しい地方は北海道、愛知、廣島の一千基以上、島根、群馬、長野、大阪の四百基前後等である、又全國の實際埋藏量は僅かに二千五百万貫に足らずであるから、增產目標はこの二十倍に當る、次にサイレーヂの材料は前記の如く飼料及綠肥作物を初め牧野草、穀類、作物副生物、藁莎其の他を合し二十數種に及び、その產額三十六億二千餘万貫に上るが、最も多いのは野草で總量の四三%を占めてゐる、この巨額の材料にも拘らず

◇…現在 の實際埋藏量は總產額の〇・七%、二千四百五十九万貫に過ぎず、而もその過半は青刈玉蜀黍である、更にサイレーヂの生產數は一千九百五十一万貫位で、材料總產額の〇・五%にしか當らない、材料生產の多い地方は北海道、島根、長野、富山、廣島、栃木、千葉、愛媛、岡山で何れも一億貫以上に達し、長崎、滋賀、新潟、神奈川、石川、德島、鳥取、埼玉、山梨縣は五千万貫以上の產額がある。これ等の材料が如何に利用されてゐるかと云ふに、產出額に對する實際埋藏量の割合が四〇%を超える地方は青森、岩手、秋田、茨城、東京、佐賀、宮崎、鹿兒島だけである

◇…而も 種類別に見た利用率では青刈玉蜀黍の一八・五%、青刈燕麥一〇・七%、チモシー四・六%、豆腐粕二・七%位のもので、以上の事實から見ても、これの自給飼料資源開拓の餘地は極めて十分で、農林省でも獎勵開發の整備大第一大增產運動に乘り出す方針である。

六日から 一期丸糯上場
買占を避ける爲 八月廿日限から

昨年一期丸糯は六月六日に七月二十日限を初上場したが、今年の收穫豫想は僅か十六万袋に過ぎず、殊に五月二十日限一期蓬萊の出廻れに際する買占めの爲格外れの狂騰を演じ、各方面にセンセーションを捲起した苦い經驗から輕率に上場することを警戒され、去年より一ヶ月遲れの七月六日から八月二十日限を上場することとなつた

月眉の買蔗價格
立體增收を獎勵 特殊獎勵もある

日糖月眉製糖所の十四、五年期甘蔗栽培獎勵規程は去六月廿八日發表されたが、それによると原料買收價格は十三、四年期に於て千斤に付割增金九十錢を加へ三円九十錢の一本であつたのを本期は收穫時期により割增金を異にし次の如く二本に區分してある

收穫時期	割增金	原料代	共計
一月末迄	八〇錢	三円	三円八〇錢
二月以降	九〇錢		三円九〇錢

但し水田甘蔗は一〇八號以外の品種に右割增金を二十錢減額するとし又當社が指定したる海岸地方に對しては割增金を半額交給することになつてゐる、次に水田植付獎勵金は十三、四年期に千斤當とし粗價比率により最低七十錢から最高一円四十錢迄の範圍で支給したが本期は之を甲當建に改め且つ立體增收を目標として獎勵金に等差を設け次の如く定めてある

千斤當價格	十二万斤未滿	十二万斤以上	十五万斤以上	十八万斤以上	廿一万斤以上	廿四万斤以上	廿七万斤以上
五〇円以上	四〇円	九〇円	一五〇円	一七〇円	二四〇円	三〇〇円	三七〇円
五五円以上	五〇	一二〇	一八〇	二一〇	二八〇	三四〇	四二〇
六〇円以上	六〇	一五〇	二一〇	二五〇	三二〇	三八〇	四五〇
六五円以上	九〇	一八〇	二四〇	二九〇	三六〇	四二〇	四九〇
七〇円以上	一二〇	二一〇	二七〇	三三〇	四〇〇	四六〇	五三〇
七五円以上	一五〇	二四〇	三〇〇	三七〇	四四〇	五〇〇	五七〇
八〇円以上	一八〇	二七〇	三三〇	四一〇	四八〇	五四〇	六一〇

【備考】右表糯の價格は臺中米穀檢查所に於ける中部米相場を基準として當社が發表したる昭和十四年七月及び十二月中の平均賣價格とす

次に畑作獎勵金は

甲當收量	甲當獎勵金
六万斤以上	一〇円
八万斤同	二〇円
十万斤同	三〇円

右は本期の新植に係り別に畑早植には

六七月植	甲當	七〇円
八月植	同	五〇円

を交付し尚山間地は甲當二十円を交付する、舊大肚庄、外埔庄、大甲街及大安庄に限り原料採取區域以外より其の以內當社指定の土地(當社有地を除く)に一甲以上集團作付をなし別に定むる規程により排水溝を掘鑿し排水を完全にせしめたるものには甲當二十円を交付し當社の指定したる清水街及大安庄以北にありては甲當十五円以內を交付する、次に特殊獎勵は蔗作改善獎勵甲當廿円以內▲[illegible]甲當卅円以內▲[illegible]以內、但し[illegible]ることを得

原料甘蔗獎勵金は十三、四年期同樣千斤當二十錢以內を交付し耕作貸金は植付前後の二回に分ちて田畑共甲當[illegible]を貸し小作料は

上田	甲當	三五〇円
中田	同	三〇〇円
下田	同	二五〇円
畑	同	五〇円

を小作收益の割合により一割又は二割に分ちて貸與し、貸付金の利息は日步二錢とし何れも十三、四年期と同額、同率である

發育旺盛な 來期蔗園に旱害
六月の南中部は雨量寡少

來期の蔗園は植付以來天候順調に經過し殊に二、三月頃雨量多かりし爲大に成育を促進したので例年に比し概ね稍長く見事な出來榮を示してゐる、併し乍ら成育旺盛期は五月から九月迄で此の期間は氣溫高く蒸發が激しいので甘蔗として伸びんが爲めに多量の雨量を要求するのであるが六月に南部の雨量として珍しく少く地方によつては多少旱害を受けたところもあつたやうである、幸に米蔗の方は大部分が水田で灌漑の便を有する關係上水田蔗作は旱害を免れ畑蔗園では旱害を防ぐ爲め井戶を掘り臨時に灌漑施設を施す等會社も蔗農も大に努めて努力を傾注してゐるが、幸に其後各地に雷雨や驟雨があつて山手

北門の切干藷
好收で價格安定

北門郡下に於ける本年度の切干藷生產高は約四千五百万斤と豫想されてゐる、此內約半分は[illegible]內地へ移出される見込である、移出品は例年通り四月一日より檢査を施行され、今日迄の檢査高は一千二百万斤に達してゐるが今年は收穫期に好天氣に惠まれ品質は極めて良好で價格は昨年の暴落沈下りに反し四月の二円二十錢から最近の三円三十錢(生產地)と一円十錢高を告げ農家も漸く愁眉を開いてゐる

鳳梨罐詰にも 罐の手當難

米や砂糖に包裝用の麻袋、アンペラの手當難といふ惱みがあると同樣に鳳梨罐詰業者にはブリキの供給減から罐の不足といふ惱みがある、ブリキそのものは增產で而も輸出[illegible]、合同鳳梨の業況も頗る好調であつて來たが肝腎の罐が不足となつて移輸出に支障を生し出して大である、そこで[illegible]去る三十日急遽內地に向つたが、ブリキは現在內地で製造されてゐるので原料さへ手に入れば製造出來るとは云へ之が供給はなかなか厄介な問題であり他の食料品のやうに包裝代用品を使ふわけにも行かず[illegible]

刻下の急務…… 麻袋の自給問題
黄麻の增產による 米作への影響は輕微

麻袋の供給不足對策として總督府では原料黄麻の增產を獎勵すると共に之が島外移出を許可制として[illegible]んど對應方針をとることになつたが、本期の砂糖用麻袋とアンペラの不足も糖業者の惱みとなる所で之が對策の一としてアンペラの中古品を利用して共同購入することになつたことは前述の通りであるが、併し乍らそれだけでは到底米穀の大增產に對應出來ないので更に二番糖や赤糖に竹籠を使用することや分蜜糖の中双、耕地白糖及原料糖に

—紙袋を 使用することなども提唱されてゐる、その[illegible]何に見ても角として麻袋の自給策をとり黄麻の增產を圖ることに[illegible]

紅茶は反動時代
歐米輸出は減少 滿洲輸出は有望

今年は紅茶の景氣が好くない、之は國際茶協定で輸出割當が五分縮小され前年に比し四千五百万封度の減少を告げたことと一つは事變の影響を受けて輸出が減退したからである、昭和八年以來五箇年間紅茶の好況が續いた揚句だけに此の反動も當然であらう、殊に英國では本年四月以降印度、錫蘭茶の輸入税を四片から六片に、爪哇、臺灣其他の外國茶を六片から八片に引上げた、爪哇茶は英國の資本が投下されてゐる關係上

輸入税 の引上げは何等かの形で還元されるが、臺灣紅茶にとつては少からず打擊である、滿洲國には包種茶の一種である毛蟹茶が主として輸出されてゐるが近頃は紅茶も弗々輸出されるやうになつた、滿洲國では本年一月以降輸入税率を引上げたが、一面茶の標準查定價格を引下げた爲め

輸入を 促進し日滿經濟ブロックの結成強化と相俟つて滿洲國內の輸入茶は全部日本茶となり此の點臺灣からの紅茶輸出にも好影響をもたらすことになつた、然し乍ら紅茶の大需要地は歐米近東方面であり而も此の方面への輸出不振に傾いたにも拘らず臺灣では過去の好況になれて近頃增產設備をなし甚だしきは

薄資で 無理な擴張をしたり或は他から粗製茶を買入れ再製する向もあつて之らは最近の不況に惱まされてゐる模樣である、生產力最も大なる日東拓殖農林では日東紅茶の國內販賣に努力し歐米近東への輸出の不況を國內販賣と滿洲國輸出でカバーする方針をとつてゐるが、それでも本年の紅茶

生產高 は三百五十万封度と昨年より五十万封度の減少を豫想されてゐる、同社の夏茶製造は五月十日から始まり八月十日迄に終り十月から秋茶に移ることになつてゐる

米作地 より[illegible]

[illegible]一期米の作付面積[illegible]一万五千甲[illegible]約一千二百八十万斤を收穫し得べく一枚一斤三分の米袋が一千四百万枚得られる計算である、一方それによる米產額の減少は一期米四百七十万石としてその五分は二十三万五千石に當り一ケ年の

移出米 五百万石としてもその五分弱にしか當らないので我が國米穀政策上さして惡い影響があるとも考へられない、米と同樣に砂糖も赤糖業者が蔗作の休閑地を利用し進んで黄麻の自給を圖る必要があるのではないかと云はれてゐる

三月末現在 火災保險
本島の契約高 五億圓突破

昭和十二年三月末現在本島の火災保險事業概況は契約高は七万六千四百六十四件五億一百六十三万八千二百四十四円にして前月に比し千百二十八件九百二十二万四千百九十円の減少にして更に前年同月

花蓮港の國民 貯蓄週間

國民貯蓄強調週間に花蓮港郡下でどれ位貯金が出來たか、まづ花蓮港郵便局及郡下七ヶ所の三等局を合せて約五千五百円、東臺灣無盡會社は各種の掛金共で三万八千円東部信用二万五千八百円、花蓮港信用二万五千円、商工銀行五万九千二百円この外郡下二十餘ケ所の[illegible]

海上保險
三月末概況

本島の昭和十三年三月末現在海上保險事業概況は契約高一千八百八十五件、一千四百七十一万八千二百七十円にして前月に比し三百三十件、五百七十七万二千百四十円の減少にして更に前年同月に於ては二百廿一件の減少を示せるも保險金に於ては[illegible]円の增加を示せり、尚三月中の新規契約後及其他の增加[illegible]十八万二千七百五十六円、消滅契約及其他の減少二千八百九十九件二千六百四十五万七千九百三円である、三月末に於ける各社の契約高を示せば次の如し

純綿織物は 倍以上の奔騰
ス・フや人絹も續進

純綿織物の製造に一月末迄で一箇月の猶豫期間が與へられた爲一日からス・フ強制混用期間の實施となり、純綿物在庫の少ない所へ將來に製造禁止の運命にあるので買ふなら今と云ふ人氣で買氣を煽り純北の唄へ値は次の如く一月頃に比し殆ど倍以上の[illegible]るに至つた

	一月	現在
五太朱子	一反 [illegible]	[illegible]
五色縮キヤラコ	反 [illegible]	[illegible]
黒ポプリン	反 [illegible]	[illegible]
片面ネル	碼 [illegible]	[illegible]
帶	碼 [illegible]	[illegible]

尚ス・フ混用品もパルプの騰貴により五月以來[illegible]

寂しマサバ苗捕り

【台東電話】夏の台東沿岸一帶に[illegible]の虱目苗捕りは例年なら[illegible]盛漁期であるに拘らず本年[illegible]

新硫安會社を設立
日滿兩政府近く發表

さきに日滿兩國政府間に決定された新硫安會社設立に關して目下關係各方面において具體的計畫が進められつつあり近く兩國政府で正式發表を見るはずである、計畫內容の大要左の通り

一、資本金五千万円

二、滿洲國政府を滿洲[illegible]

三、工場[illegible]

四、製造にハーバー・ボツシユ[illegible]

五、硫化鐵鑛[illegible]

六、石炭は阜新炭を使用

七、年產目標二十万噸

尚同社は將來滿洲國における綜合的硫化工業會社として滿洲化學工業[illegible]

豆粕は急騰
硫安は品薄高

豆粕は[illegible]

安部幸支店長 藤垣氏東京本店へ轉勤

安部幸台灣支店長藤垣正平氏は今回東京本店勤務となり後任者決定の上東京へ引繼ぎ各關係方面に挨拶をなし赴任の事になつてゐる、氏は安部幸入社以來十餘年曾て台南に支店があつた時代高雄出張所主任として肥料殊に硫安の販路開拓に努力して多大の功績を擧げてゐる

高雄州の水田に 甘蔗と棉花の間作
初めて行ふ集團的獎勵

【高雄電話】高雄州では本年植付の甘蔗及び棉の間作面積を二千甲步と決定して居るが、今般之とは別に棉料並に棉花國策に米穀統制を加味して一石二鳥式の水田甘蔗棉作の集團耕作を企て注目されて居る、甘蔗及び棉の集團的耕作は全島として初めての企で州下の二期作水田適地を選び甲乙の區別なく同一區域內の水田を全部甘蔗及び棉の間作に轉作せしめるもので目下各郡を中心に適地を選定準備を進めてゐるが全部で三百甲步を突破するものと見られてゐる、主として岡山、岡山兩郡が選ばれ旗山郡では仁武、大寮の兩庄、岡山郡では左營庄の水田が選定されて居る、仁武庄は八十甲、左營庄は七十甲と內定して居る、仁武庄は一日午後二時庄役場[illegible]派出所に集め、鳳山郡仁平庶務課長、高橋行政主任、長谷川庄長、臺灣製糖後壁林工場主任等列席し日本[illegible]を說明しその說明によれば製糖會社では甲當り約二千五百斤の換價金額を、棉の方は甲當五十円の補助金を支給し更に一般蔗作獎勵規程による前貸を支給する由であり耕作の方は州又は郡の技術者が極力指導に當るとの事だが小作人は耕作不馴れから損を恐れ敬遠し、地主は小作人の移耕料を約解消出を恐り果して円滑に行くかどうかを心配される向あり此の點當局の善導を希望してゐる

昭和製糖沙鹿工場

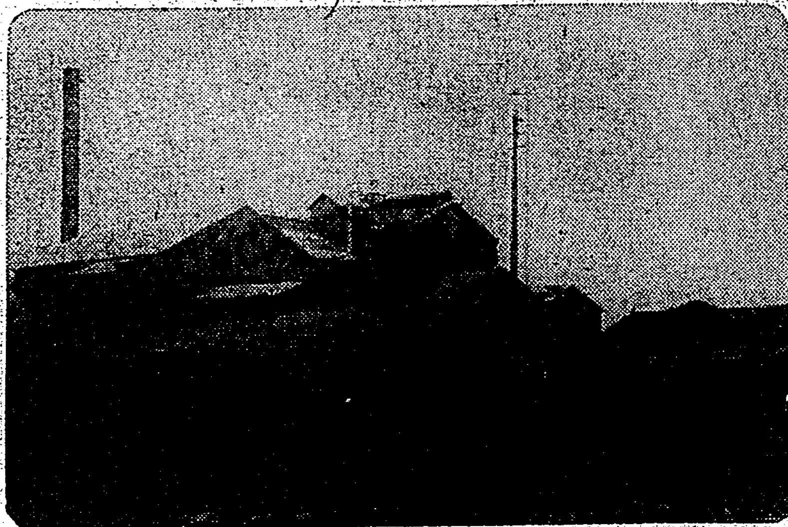
(臺中州大甲郡沙鹿庄にあり能力二〇〇〇噸)

昭和製糖と日糖のコンビになる沙鹿パルプ工業は王田に工場建設の豫定を變更し大肚驛前の土地七万五千坪を買收將來年產五万噸まで擴張し得るパルプ工場を建設することになつた、大肚の次は龍井、それから沙鹿であつて原料バガスを供給するにも沙鹿が一番便利である、又大安溪計畫中の稻穗は沙鹿からも一里內外に過ぎない、築港完成後此の一帶が工業地帶として發展することも疑ひの餘地がない、大肚にかける敷地買收價格は比較的安く水田の時價に近いといふことで、此の地方の地主は將來の發展を喜びパルプ工場の敷地を進んで提供したとも傳へられてゐる

島內現株相場

銘柄	拂込	中値
臺銀	一〇〇・〇	八七・八
同新	七五・〇	六三・九
勸銀	五〇・〇	八八・八
同新	一二・五	二四・七
三和銀	五〇・〇	六〇・四
同新	二五・〇	二九・三
同二新	一二・五	一四・五
商工銀	五〇・〇	三四・五
同新	三七・五	二四・五
同二新	一二・五	九・二
彰化銀	五〇・〇	三四・八
同新	二五・〇	一七・八
華南銀	一二・五	一九・五
貯蓄銀	一二・五	一三・九
大東信託	一二・五	九・〇
興業信託	一二・五	四・七
臺灣土地建物	五〇・〇	三六・五
打狗土地	一五・〇	一五・〇
[illegible]	一二・五	一四・〇
臺灣電力	五〇・〇	四九・九
同新	一七・五	一七・二
[illegible]	一〇・〇	一三・〇
[illegible]	二五・〇	六一・〇
同新	一二・五	一九・二
[illegible]	一〇・〇	二七・〇
[illegible]	一二・〇	二三・〇
[illegible]	一二・〇	六・六

大阪商船の麗菊 台北商陣支店長 台南に來るまで 印度に三年間在勤したといふので、台北と比べてドンなものです?と質問してみると印度は台南より暑いと云へば暑いが、乾燥期は暑いなりにも乾燥してゐるから酷暑がジメジメすることはない▲六月下旬から十月中旬迄は所謂四ヶ月の雨期即ちモンスーンの襲ひがある、此の間に暑氣もなく住心地も宜しい▲乾燥期には暑さは道路に水を撒く、アスファルトの舗裝が日に焼けると如何にも暑苦しい感じがするが、それ[illegible]

しいのでビールは大當りで、各麥酒共[illegible]以上に捌けるとあつて業者は喜んでゐる▲ビールの泡は茶褐色にきまつてゐるが、サクラビールはそれを濃味百パーセントの清味に改め中味も一般の嗜好に向くやう改良したので好評嘖々賣行がズツと增して來たとあり、納入代理人の大塚保二君朗る得意である。

れてゐる、見た感じばかりでなく事實過密を幾らかでも緩和する效果があるやうだ▲サテ台北は何うかと云へば今年は殊に暑苦しい方だと聞いてゐるが印度のカルカッタや商賈に比べると道路の撒水が不充分で如何にも暑苦しい感じがする、それに湿度が高いので氣溫の割に暑熱を多く感ずる、事務所では各房に[illegible]

中島某は[illegible]

外電(二日發 三日着)

外國金塊相場 倫敦現物 七磅〇〇志〇九片 紐育現物 三五弗

外國銀塊相場 倫敦現物 一九片 同先物 一八片八分七 ボンベイ現物 五〇留比一六分三 紐育現物 休み

外國爲替相場 紐育米英クロス 四弗九九仙一六分一 同米日爲替 二八弗九仙一 同米支爲替 一八弗六二仙 倫敦英日爲替 一志〇二片

紐育株式 スチール株 六〇弗八分七 アナコンダ株 三四弗八分七 工業株卅種平均 一三八弗四三 鐵道株卅種平均 二七弗五七

外國棉花相場 米棉現物九仙一二同先物九仙一九印棉平均一円〇八錢

シカゴ小麥 七月限 七二仙 七四仙八分三 同高値 七二仙 同安値 九月限 七四仙四分一 十二月限 七六仙四分一

倫敦砂糖 八月限 五志〇片二分一 十二月限 五志〇片二分一 三月限 五志一仙一分一

大阪商船出帆 臺灣 ◎基隆出帆(印は宮古寄港)
門司・神戶行 蓬萊丸 七月五日正午 高千穗丸 七月九日正午
香港行 長沙丸 七月七日前十時
上海行 香港丸 七月廿日後一時
鹿兒島、長崎 福建丸 七月三十日後四時
沖繩行 湖南丸 七月十日後四時

辰馬汽船出帆 宮殿丸 七月六日基隆發 桐葉丸 七月六日基隆發

近海郵船出帆 基隆 大和丸 門司神戶行 七月八日 午前十一時 富士丸 七月十二日 午後一時 白山丸 上海內地行 七月十七日 宮崎丸 香港廣州行 七月十二日午後五時發

大連汽船出帆 基隆 大連行 山東丸 七月十四日午前十時 山西丸 七月廿二日午前十時 丸一組

台灣 肛門病院 台北市表町二ノ一〇 電話二八八六番 院長 田村程城

七月一日より同卅日迄 抽籤券付 特價大賣出し 一、薄物全部大割引 二、純綿布類大割引 三、各小柄物類 大特價 臺北市表町 電六〇三七 秩父屋

有價證券賣買 大一證券 臺北市京町四丁目五十番地 電話二六〇〇 六〇七〇

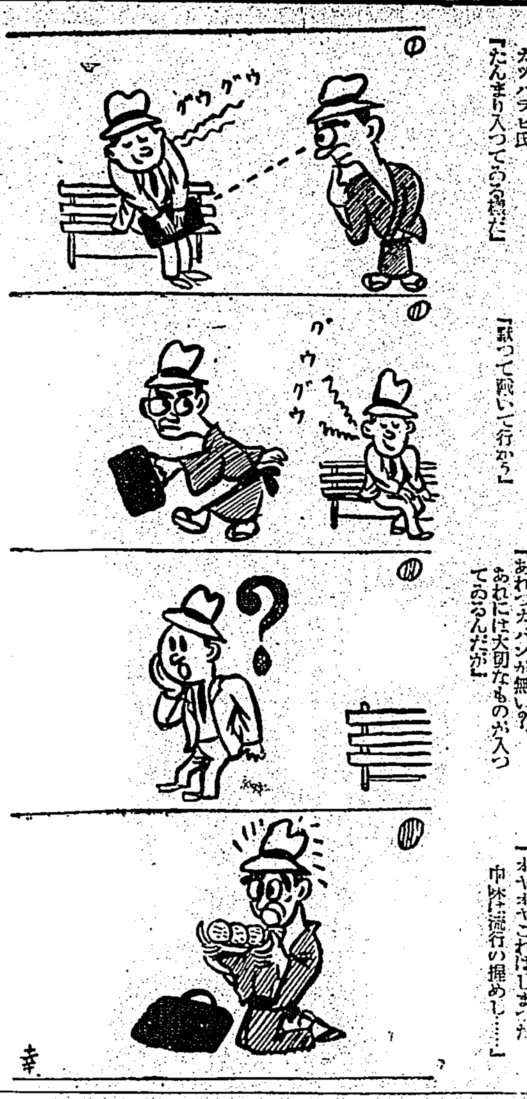

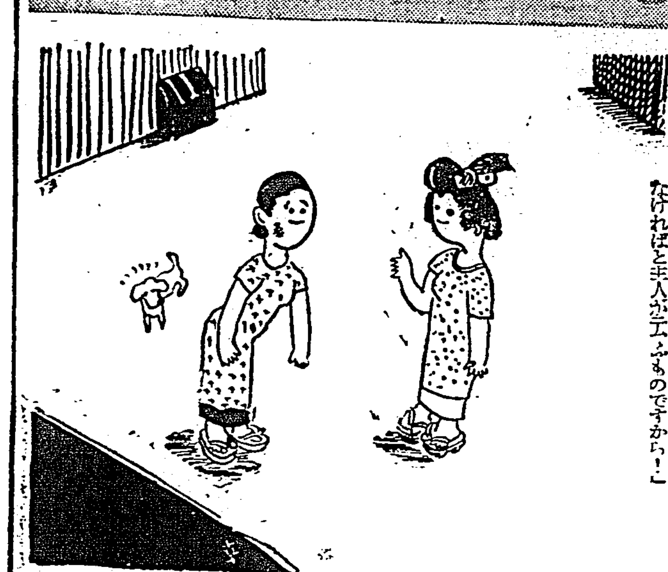

科学

大空の神秘！ 雲のいろいろ

千變萬化の面白さ

夏の山で、海辺で、野で、青空に浮ぶ雲を見上げると、実際その形の奇怪な面白さのあること今更見出して今更のやうに雲に對してのなつかしさを覺える。幼時から見なれた雲ではあるが、千變万化のその姿は、青空の神秘と共に私達に大自然の偉大さを知らされる。さてこの雲の形についてであるが大體次のやうな分類が為される

◇雲形◇

×

巻雲　複雜な纖維狀をしてゐる白い雲で羽毛の樣な組織をしてゐる事多く天空一面連互してゐる事はない。この特徴は纖維狀の組織が分明に見える事である。巻雲は通例青空に白色に見えるが日出前と日没後は鮮かな黄淡色に見える。又巻雲は多くは氷晶から出來てゐて形はいろ／＼異つたものもある

×

巻積雲　雲の小さな團塊又は濃淡なく若しあつても極く白い白片が群集し、時として併列して波狀をなす。この雲は青空に点々白い斑紋又は白い波紋を現はし恰も鯖の斑紋によく似てゐる点より鯖雲とかいふ。古來本邦では此雲を鰯雲と言つたがこれが現れると沿岸で鰯の大漁があるから名づけたとの俗説がある。

×

巻層雲　白い雲の極く薄い層で時には天空を全く蔽うて空が一面に眞白になる事がある。然し多くはその組織が判然として恰も縺れた蜘蛛の巣の樣に見え暈が現はれる事が多い。

×

高積雲　稍大きな雲の塊で白か灰色をしてゐて幾分濃淡あり群生し又は併列してゐる。青空にこの白色の雲團が群がつてゐるのが恰も羊が牧場に群がつてゐるのに似てゐるので一名羊雲といふ。高積雲の緣辺は淡くて半透明であり往々色彩を現す故に彩雲の別名がある。又高積雲の團塊が何れも擴がりのびて併列し波浪狀をなしてゐる事がある之を波狀雲といふ。然しこれは高積雲のみに限るのではない。

×

高層雲　灰色か又は青味がかつた灰色の薄い雲層で太陽や月の周圍では強く光る。厚いものでは日月を全くかくしてしまふ。高層雲も巻層雲も天空を蔽ひ隠して仕舞ふ樣に見える点は同じであるが、巻層雲は纖維狀の組織があるので容易に區別がつく高層雲は雨や雪の降るのがある

×

層積雲　黒い雲の群塊か又は雲殻の重なつてゐるもので天空を一面に蔽うてしまふ事が多く冬は殊にその場合が多い。層積雲の塊と塊との間からは青空が見える事がありこのくもは又波狀を呈する事もある。

×

層雲　霧に似てゐる雲の層で地上には横たはらない。千切れて所々にあると之を片層雲と云ふ元來これは局部的の雲であつて千切れてゐる時は其間隙から青空が見える。

×

亂層雲　低い雨を銜んでゐる無形の雲層で黒い暗色を呈し均等である。雲内から幾分雨脚されてゐる感じがして降水のある時は雨又は雪が連續的に降る。乱層雲が千切れて低くとんでゐるのを片乱雲といふ。

×

積雲　濃密な雲で、その頂部は円屋根狀を為し所々に突起してゐるが底部は水平になつてゐる風の強いために積雲ちぎれてとぶ樣に見える。之を片積雲といふ

×

積亂雲　一名雷雲とも村雨雲ともいふ。雄大な雲塊でその頂きは山峰起伏し或は塔楼や鉄砧の樣な形をしてゐる。雲底は乱雲に似て一定の形がない。これを雲の峰と言ふ。乱層雲の頂上近くに纖雲狀の纖維組織をもつてゐる雲が附随してゐる、この雲を偽巻雲といふ。

◇雲形の變種◇

層狀雲　雲が薄いベールの樣になつてゐるのを言ふのであつて巻雲から層雲に至るまでの凡ての高度の雲に現はれる。この変種は甚だ不安定であつて、出來ると見ると間もなく消散する、これは巻層雲と混同するやうに思はれるがこれは安定な雲で急に消失したりする事はない。

×

莢狀雲　形から見れば恰かも豆の莢か又はレンズの形をしてゐる故にこの名がある。巻層雲から層雲に至る凡ての高さに現はれる。偶へば積雲がこの形になつてゐると之を莢狀積雲と言ふ。

×

塔狀雲　小形の塔が所々に立つてゐる樣な形をしてゐるものである。高積雲が此形をしてゐると、塔狀高積雲、又層積雲の頂にこの塔狀のものがあるのを塔狀層積雲と言ふ。

×

乳房雲　積乱雲又は層積雲の底に無数の乳房狀の突起があるもので大體が黒色で薄黒い色をしてゐる事が多い。

×

波狀雲　波雲とも言ふ。雲が波狀をなして併列してゐるものである

×

輻射雲　是は雲が幾多の平行帶狀をしてゐるものにつける名である。透視の關係と雲帶が一点から射出する樣に見えるので、この名がある。若し雲帶が天の一方から他の方へ亘る樣な時は一点より射出して他点に收斂する樣な狀況に見える。

×

以上は雲の種々な形についての常識的な見地である。私共は空にいつの間にか出ていつこにか消え行く雲の微妙な流れを研究したら随分面白いものと思ふ。

世界の石鹸消費量

石鹸は洗顔に、入浴に、洗濯にと、殆んど人間のゐるところ工場に、は必ず存在する最も重要な生活必需品であるが、現代の文明世界によつて年々生産消費される石鹸の量は一〇、〇〇〇、〇〇〇、〇〇〇ポンド（一、二〇〇、〇〇〇、〇〇〇瓩）を超える莫大な數量であるが、この石鹸を使用する人間は世界人口の約四分の三即ち約一、五〇〇、〇〇〇、〇〇〇であるから一人當の使用量は六、六ポンド即ち約八百匁に當る。

△

次に一人當りの石鹸の消費を國別に見ると、アメリカが筆頭で、世界全需額の三分の一を生産し消費する。その生産及び消費高は二十五ポンド（三貫匁）に達し約四倍の消費を示してゐる。オランダ、デンマルク、カナダ、ドイツ、イギリス及びフランスが順次これに次いでゐる。これらの國々はすべて自國の消費に十分な量を生産する。一人當りの消費量の甚しく少いのは支那である。支那人の消費量は年僅かに二オンス（約一五匁）に過ぎないといふから、アメリカに於ける一人當り消費量の二百分の一に過ぎないあはれさである。

△

しかし、石鹸といふ項目の中には、明らかに工業用としてのみ使用される洗濯石鹸や磨粉その他のものも含まれてゐるから、一人當り消費量といつても、北アメリカ及びヨーロッパ諸國に於ける場合と、アジア、アフリカ、南アメリカその他の國々に於ける場合とでは、かなりな程度にその意味が違つてくる。

△

石鹸のうちで、化粧用石鹸は全生産額の約八パーセントに過ぎない。

ところが、アメリカ合衆國ではこの化粧用石鹸は全生産量の十二パーセントを占めてゐる。殘りの八十八パーセントが洗濯石鹸及びその他工業用製品である。

科學小話

オゾンを多量に含んだ水の中に數日間貝類を貯へておくと、その貝類のもつてゐるあらゆる病菌は破壊されてしまふといふことが、フランスの科学者達によつて發見された。

×　×

立派な樣木を戸外で乾燥するには半ヶ年の月日を要するが、最近の実驗で放射線を利用する場合には半時間で十分であることがわかつた。

×　×

石器時代の道具は石器時代だけに使はれたのではない。エヂプトの一教授は、約三千年前にラクサーにて燧石の剃刀で顔を剃つてゐる土人を發見した。

×　×

眞白い卵といふものもあることはある。それは黄色味がかつたピンクの目をもつてゐる『白つ子』である。しかし普通に所謂白い卵といつてゐるものの多くは、單に普通の卵の『青ざめた』ものに過ぎない。

×　×

蜜を運んでゐる蜂は決して螫さない、たとへ自分の身を守るためにさへも。

新發見された 尨大な星團（上）

ハーヴアート天文臺で

從來知られてゐる、いかなる星團にもその比を見ない程巨大な星團がハーヴアート天文台の天文學者達によつて發見された。

この星團は舵形で南方彫刻室星座の中に位してゐる。この星團の光は極めて微かであるために、極めて強力な望遠鏡でなければその星團の個々のメンバーは見ることが出來ない。巨大な星團であるにも拘らず、今日に至るまで發見されなかつたのはその光が極めて微小であるためである。でなければ、視角が二度以上に及ぶ程擴がつてゐるこの巨大な星團は容易に發見されたにちがひない。

この星團の發見は全く偶然の幸運であるとハーヴアート天文台長ハーロウ・シャプレイ博士は言つてゐる。なぜならば、この星團が發見されたといふのは、[illegible]が偶々彫刻室星座にさらされてゐたといふことによるからである。このことは偶然にブレームフオンテインに於けるハーヴアート天文台の南アフリカ觀測所に於てなされたものである。

この新らしい星團の特徴は、星團の二種の全く異つたタイプの諸特徴に似てゐる。星團の二種のタイプといふのは球狀星團、マゼラン雲、銀河星團である。しかしまた新らしい星團は多くの点に於いてこれらのタイプの各々とは著しく異つてゐる点がある。だから三つのタイプとは異つた、別のタイプをなすものとすべきである。

この星團に[illegible]を數へることは比較的容易であるが天文學者たちはまだ、その距離や大きさ、形狀等を測定することに成功してゐない。ハーヴアート天文台の天文學者たちは、これらの距離を測定するために、天文學上の尺度として用ひられる幾多の變光星とこの星團とを寫眞で結びつけようと努力してゐる。

この星團は大體に於て球狀をなしてゐるやうに思はれる。そしてその個々の星は最良の寫眞には容易に寫され、數へられる。それらの星はその星團の中心に於いてかなり密に排列されてをり、外緣にゆくにしたがつてかなり規則的に距離が増してゐる。

治療師短期養成

講師　鈴木比奈夫 他

鍼灸

資金ワズカで一生安心の好職業！

學則　全國無試驗開業出來る

大阪市西區四ツ橋電停前　鈴木療術學院

AOの特長

一、特選菌株の特殊培養……免疫作用旺盛
一、多價ワクチンなり……實用効果大
一、過敏元を含有せず……副作用絶無
一、純粋の免疫元より成る……抗病力喚發
一、完全なる自然死に陥れる……絶對無危險
一、菌の免疫元性を害する何等の處理も受けず……免疫元の自然性保持
一、効力檢査を經て市販せらる……効能不變

AOの適應症

肺結核、眼科結核、肋膜腹膜炎、皮膚結核、外科結核、特に初期肺結核、及眼科結核、喘息等に對して著効ある事實證せらる。特に腺病質並に結核の疑ある個體、虚弱體質、結核疑症、潜伏結核、淋巴腺腫、殊に小兒男女青少年等に對して體位増強の爲應用せられ効果顯著なる事も證明せらる。AOの質疑應答　AOに關し並に結核の質問には懇切迅速に弊店學術部より應答す

（解説贈呈）　發賣元　須美商店　大阪市東區北濱四丁目四〇番地

AO（アーオー）　結核免疫元　有馬・青山・大縄三醫學博士創製

現下の非常時局に際し、青少年の結核罹患、發病、死亡が年と共に夥しきは實に寒心に堪へず、殊に戰後の結核を如何に處理すべきかは國民各自の慎重考慮す可き焦眉の重大問題なりとす。茲に於て可及的早期治療に依り、此の疾患の重大化を未然に防止せられんことを特に爲政家諸賢に望む所なり。AOは本邦に於て既に三五〇萬人注射の實績を有し、外國に向つては三〇餘ケ國に進出するの活況に在り。

蜆橋のオゾンパイプ　特許式

吸めにタバコのやむ　吸麦一日僅一錢半

酸化殺菌力強烈なる本器は呼吸器諸病を豫防し禁煙に有効なり　各地有名薬店、百貨店に有り　ニセ物あり蜆橋に御注意　定價丸型一圓以上十圓迄　マドロス型二圓半以上七圓半迄　大阪天王寺區眞法院町八八　振替大阪四〇三五九　オゾン商會

丸久式製粉機

丸久製粉機　十馬力用　五馬力用　二馬力用　一馬力用　牛馬力用　足踏用　共他各種有

用途　米、小麥、ソバ其他一般穀類、鑛石、粘土、木炭、タドン原料、線香原料、トウカラシ等ソース原料、養鶏牛馬飼料、肥料荷水、高梁、栗粳、染料、酒醤油醸造原料、砂糖、澱粉、製菓其他一般細粉洗剤及胡、味噌ジャム軟膏類等ノ摺潰シ、攪拌混合に最適なり

丸久手廻製粉機　動力用に同じく各種原料に應用して能率石臼の五倍　大規模大量製作により可驚廉價提供

（カタログ進呈）

大阪市東區雲町電停前　株式會社　久保田工業所　電話東長三〇〇五番

家庭醫學　子供は出來る　産めよ…育てよ…健やかに…

[illegible]

奈良縣生駒町岡谷　浅井園

大楠公印のクラブ歯磨

國民の歯磨　クラブ歯磨

健康向上には薬用効果のある歯磨を

歯磨なら何んでも磨きさへすればよい、と云つたお考へでは健康は向上しません。ムシ歯や口臭の原因となるバイキンを死滅させるには効力の強い殺菌剤が必要です。その點クラブ歯磨は専賣特許の殺菌剤クロール・カルヴアクロール及びヨードチモールを配合した眞に科學的歯磨ですから口中のバイキンを死滅清掃し、歯と歯齦の抵抗を強くして歯槽膿漏を防ぎます。しかも何等の副作用なくその上、味と香りがとても爽かですから健康生活には欠かされません。

専賣特許の殺菌剤

クロール・カルヴアクロール及びヨードチモール配合

薬用クラブ歯磨

II—43

英帝國に於ける馬來半島の重要性(上)

★…伊東敬

錫及び護謨の世界的な產地である英領馬來は、自然と經濟的英帝國網に不可缺な地位を占めてゐる。

但し世界不況の襲來以前、その輸出額を住民一人當りに平均して歐米の經濟先進國をも凌いでこの英領馬來が世界第一位と云ふ旺盛な生產狀態に迄してゐた事は、餘り國際間に知られなかつた實勢である。

又、例へば昭和四年當時の英領馬來に於ける對外貿易額は、英帝國中他のあらゆる王領殖民地及び屬領の對外貿易總計よりも多かつた程である。

◇

英領馬來はその全領域に吾が台灣の面積に近く、去る昭和九年の人口調査によれば住民總數四百五十萬人で、三割二分餘りが支那人移民であり、一割一分餘が印度人他は殆ど歐州の各國人によつて占められてゐる。因みに英領馬來に現住する吾が日本人は約八千に過ぎず、歐洲人及米國人は全部を合算しても一万八千台を算するに過ぎないのである。

◇

英領馬來は政治上、英吉利國王に直轄の海峽殖民地、馬來聯邦國、非聯邦の馬來諸國と云ふ三態に分割統治されてゐる。

そして英國直轄の海峽殖民地はその領域こそ英領馬來の三十分ノ一しか占めて居らないのであるが新嘉坡島を初めピナン地方及びマラッカ地方の馬來半島二要點を包括し、且つジャヴァ西方のクリスマス島、ココス諸島やボルネオ西北のラブアン島をもその施政下に置く大掛りなものである。

馬來聯邦國は英領馬來の五割三分の領域を擁し、セランゴール、ペラク、ネグリセンビラン、パハンの四回教王國より成つてゐる。他の非聯邦馬來諸國とはジョホール、ケランタン、トレンガヌ、ケダ、ペリスの五回教王國でありその內吾が日本と最も關係の深いジョホール王國は領域英領馬來の一割弱に過ぎ吾が四國地方よりも大で住民總數約五十万と稱せられる。但しこれらの馬來諸王國はその聯邦國と非聯邦國とを問はず何れも英吉利保護領とされて居り、各國王は條約により回教宗教關係の問題を除くの外はすべて英吉利出先當局の所謂助言を容れねばならない組織になつてゐる。

◇

世界不況の例に漏れず馬來經濟界は去る昭和四年から七年へかけて最も沈衰させられ、例へば昭和七年度の總輸入は七億六千九百万円、總輸出は七億三千五百万円に止められてゐた。然し其後三年の昭和十年度には早くも不況の域を全く脫し、輸入は二割六分增加の九億六千百万円で輸出は六割激增の十一億七千一百万円となり、輸入一〇〇に對し一二〇と云ふ高率な輸出超過に回復したのである。

然し乍ら英領馬來生產品の主要消費者は未だに英米二國とされて居り從つて英米より最も遠隔な距離に在りとは云へ、馬來經濟界は英米經濟界の動靜に極めて敏感な現情を呈してゐる。

◇

尙、新嘉坡及びピナンは煙草、酒類、自動車用油類等を除き一般に國際自由港とされて來たが、馬來諸國には英帝國內各地の生產品に對する特惠關稅組織が積極的に活用されて居り、例へば英帝國品の無稅に反し英帝國以外の歐米諸國品には大體二割前後の差別關稅を實施し、吾が日本品に對しては其の日用品の如きものに十割課稅も餘り珍らしくはないと云ふ。

即ちそれは英領馬來として英帝國の生產業者に有利な消費市場を與へてゐる譯ではあるが同時に馬來人大衆に必要以上の負担を强ひるものであり、馬來人の生活向上の經勢を甚だしく不自然に擒める結果を生じ、日頃後進人種の生活向上を口喧しく稱へる英帝國指導者自身逆の犯してゐる矛盾を敢て公表するに外ならないのである。

◇

最近の三四年以來特に倫敦政府は、カンベラ政府やプレトーリア政府からの强請に對して、現在の時の狀態では何もなし得ないが軍備擴張を豫定通り完成した曉には英帝國網を脅かす外力を積極的に驅逐するからとの言ひ譯をなしつゝある。その豫定軍備の一段階として去る二月海峽殖民地總督のサー・シエントン・トマスにより世界三大ドックの一つと稱する新嘉坡軍用ドックの竣成式が行はれた事は未だ何人の記憶にも殘つてゐる處である。

即ち新嘉坡ドックの完成により今世紀初頭から大形艦艇の東洋から引揚げを餘儀なくさせられてゐた英吉利海軍が、その最大戰艦と雖も自己の意思次第で再び東洋常駐が可能となつたと稱せられてゐる。

小說舞姫

原稿未着に付本日休載

『支那通』なるもの

法本義弘

古來 我國に在住した外人宣敎師の數は夥しいが、それ等の宣敎師中を通して言ひ得る最も興味あることは、彼等の中で日本語の巧な日本通程日本人に嫌はれ、日本語は拙くとも日本人の性質を理解する爲に不斷に努めて居つた者ほど日本人の間に好評を博してゐる一事である。

嘗て 牛込に住んで居た英人宣敎師チャモレーの如きは全く後者の適例とも言ふべく、日本語の拙いことに於いては在留外人中の尤なる者であつたが、其日本人間に好評の嘖々たる點に至つては一切の在留外人に擢んでて居つた。

而も 其の好評の因由は、公爵の分れであるといふ彼の高貴な人品や、オックスフォード出といふ彼の深遠な學識や、或は獨力を以て小笠原島に建立して寄附して行つた聖・ジョージ會堂やに歸するのではなくして、一に我々日本人の性質なり生活なりを眞に理解せんとして拂つた彼の不斷の努力に歸することは特に注目すべき點であらう

△

彼が 其の雇傭の日本人召使に向つて毎日(靴を磨いてあるか)と念を押すのを避けんとして十三足の平常靴を常備して居つた心掛けこそ、他の在留外人の評判を落して彼が日本人間に人氣を博した所以なのである。

△

之に 反し、日本語に巧な多くの日本通宣敎師は自分が知れる範圍の乏しい日本理解の知識を信賴して、それによつて日本の一切を律して行かうと努したのであるから、日本人の反感をかつたのも亦故なしとせぬ。要之彼等は、自分が日本語を解することから、延いて日本をも解し得たと誤信したる爲に思はざる失敗をして居つた譯である。

△

所で これは、支那に於ける我國人の場合にも考へられる事である。從來は素より、最近殊に目立つて來た所謂支那通なる者が知らず識らずの間に斯から「己を以て他を推す」の惡を演じそれが更に支那人の反日感情を培ふことにのみ役立つてゐることを逸せない。

△

曉古 の大事變を契機として日支關係の一切が再出發せんとする時、世の所謂支那通とは十分に此の點を自省すべく、一般人士も亦宣敎師チャモレーの心事に傚ふならば直に日支國民の眞の提携に參與し得るの思ひ、從來の「支那は支那通に」の態度を一變すべきであらう。(筆者は中央大學、大東文化學院の敎授)

對米經濟關係 委員會の結果は比島に有利

比側三代表が共同聲明

【マニラ深田特置員發】內務(務)及びベニト・ラソン(比島の經濟學者)の三氏は、十九日マニラ入港のエムプレスオブカナダ號で多數官民の盛大な出迎を受け、約一ケ年振で歸馬した。三比島代表は獨立比島の經濟問題特に對米關係の調整につき約一ケ年に亘つて米國側專門家の審議した結果につき

比島獨立に伴ふ米比間の經濟問題に關する米比專門家共同委員會の報告、特にその勸告は米國との通商關係を圓滑にし、且つタイディングス・マクダッフィ獨立法の規定に依るよりも更に容易に獨立過渡期を乘切る事が出來る樣になつてゐる

と述べ更に三代表は共同ステートメント中に於て

我々は比島現存產業が新な情勢の勃興に順應するに十分な期間が許容されると信ずるに有力な動機をもつてゐる更に又政府は比島國家を堅實な基礎の上に確立するにより多くの便宜が許容されるだらう

と述べ、米比共同委員會の結果が獨立比島に有利だつた事を示唆してゐる。

三代表はルーズヴエルト大統領の比島人に對する異常な友好的態度、並にケソン大統領の貴重な助言に依つて委員會が成功を見たのであると兩大統領を禮讃し處あつた

尙三代表はマニラ到着に當り大要左の共同ステートメントを發表した

米比通商關係專門家共同委員會は今から約一ケ年前比島獨立に伴ふ米比經濟關係の調整につき審議を目的として米比兩國の代表によつて組織され、我々は我々の仕事が五月二十日の署名に依つて完成され、ケソン大統領の手許に持參つた事を報告するものである

共同委員會の報告書內容の殆どはルーズヴエルト、ケソン兩大統領の決定如何にあるとは言へ、我々は若し該報告書が我々の希望する如く受容されれば、比島の對米通商關係は益々堅實化され獨立實施期間が非常に容易となるであらう。

ルーズヴエルト、ケソン兩大統領の示唆に從つて勸告された兩政府間の協定を見るに依り我々は比島の現存產業が新情勢に適應する樣調整するに十分な機會があり、又新な產業の勃興に開發に十分な期間あり、更に又比島政府が堅實且つ强固な基礎の上に樹立される幾多の便宜が與へられると信ずるに十分な動機を持つてゐる。

我々は信賴を以て將來に直面して可なりである。ルー大統領は今回の委員會に於て比島人に對する異常な友好的態度を積極的な行動に依つて表明した。

尙委員會の勸告或ひは受容さるべき如何なる計畫に對して非難の動機を見つけるものもあらう委員會のメンバーたる我々としても委員會より提案されたものより以上に理想的且つリベラルな案のある事を認めるものである。然し實際問題として我々は妥協しなければならぬ。何となれば我々は我々の欲する全てのものは到底獲得し得ないからである。最も良い事は我々の獲得し得るを受容するにある。

尙米比共同委員會の報告はルーズヴエルト、ケソン兩大統領の承認に依り後日發表される事になつてゐるが、大體の骨子は次の如きものと確聞する。

比島の政治的獨立はタ・マ比島獨立法の規定通り一九四六年とし、經濟的獨立はルーズヴエルト大統領の提唱通り一九六一年に許容する。即ち

米比兩國は一九四六年以後相互に全關稅をその商品に課する代りに一九四六年にはその二割五分、以後は一九六〇年迄毎年五分宛增課して現存の米比特惠關稅を終焉せんとするものである

右の外比島は米國からの椰子油及砂糖消費稅拂戻金を經濟調整の目的にのみ流用せよとする米國側委員の主張も比島委員の承認を得て勸告の中に含まれてゐるとも傳へられる

因みに比島委員中のマヌエル・ロハス氏は一船遲れて歸馬する豫定であり、又ホアキン・エリサルデ委員は世界砂糖會議に比島代表としてロンドンに向ひ近日中に米國に歸る豫定となつて居るが、同氏は今回ケソン大統領の許可を得て駐米委員を辭し歸國したキンテン・ペレデス氏の後を襲つて駐米委員に任命されるものと有力に傳へられてゐる。ペレデス氏は今秋十一月舉行される國會議員選擧にアブラ州より打つて出、政界に歸り咲く計畫である。

空の要塞

米國陸軍航空隊の爆撃機"空の要塞"も寫眞の如くカムフラージュして飛んでゐる

海外小話

反シュシュニック展覽會

獨墺合邦後オーストリアから反ナチス要素の徹底的な驅除を期して八面六臂の活動を續けてゐるナチス黨本部では、今度首府オーストリアのリンツ市に反シュシュニック展覽會を開催して、シュシュニック前首相を始めオーストリア前閣僚を片ぱしから糾彈の槍玉にあげてゐる。先づ會場の入口には意氣揚々たるヒットラー總統及びザイス・インカート州知事の像を飾り、全ドイツ民族の救濟者として花環で埋めてゐるが、これに反して悲慘なのはクルト・シュシュニック前首相で全ドイツ民族に對する反逆者の汚名の下に、囚人の像の首には「馬鹿なクルト」といふ札をぶらさげて觀覽者の土足にかかり、ヴエルサイユの條約の爲、オーストリアの國民が倒壞的政治家の手にかかり如何に呻吟したかを種々の資料によつて大衆から感覺的に解說してゐる。他にオーストリア政治家の悪辣非道振りを息機なく曝き立ててゐる。その他にミクラス前大統領シタルヘンベルグ前副總理等も盛に非難されてゐる有樣だ

ドイツの犯罪統計

ナチスが政權をとつてから早五年、この間フリック內相以下當局の努力で國內の治安維持には大いに成功をあげてゐるが、ナチス政策强行の反面、社會の脫落者分子の犯罪行爲を完全に絕滅する迄には未だ至つてゐない。ドイツ法曹界の權威ある雜誌「ドイッチェ・ユスティッツ」の六月號にドイツ司法省の高官シュトル・ツェンブルグ博士が發表した犯罪統計によれば

今年の第一四半期に於ける反逆罪件數は、一昨年の同期に比し二五%の增加『ドイツ民族血統保護法』違反件數も昨年同期に比し一二%の增加となつてをり唯性的犯罪のみは四%の減少を示してゐる。一方「殖えよ育てよ」とのドイツの國是に背馳する墮胎罪は一九三四年から一九三六年にかけて七〇%の激增を示し、又今年の第一四半期も昨年の同期に比し四四%增大してゐるといふ

ラヂオ

朝

【六・三〇】挨拶、ラヂオ體操、音樂(レコード)リュート獨奏レヴエランス・ガヴオット(カラーチエ作曲)ラファエレ・カラーチエ、管絃樂一、歌劇「椿姫」第三幕前奏曲(ヴエルデイ作曲)ミラノ・スカラ座管絃樂團、指揮アルベルト・セムプリーニ 二、歌劇「ファウスト」円舞曲(グノー作曲)

【七・〇〇】万葉集の鑑賞(東北)松村一雄

【八・〇〇】ニュース(東北)

【九・四五】家庭醫事講座(第十二講)(東北)肺結核の話…桂重鴻

【一〇・二五】家庭料理獻立(東北)研修女子校家事部長[illegible]一、鳥雞の油炒め 二、茄子の玉子とぢ汁

【一一・〇〇】肉豚取引相場、日用品小賣値段(各局)醫業料介事項(各局)

晝

【一一・二〇】臨時官廳ニュース 【一一・五九】正午の時報(東京)公示並告知事項(各局)午後の放送番組發表(各局)[illegible]時間(レコード)

【〇・一〇】長唄「勸進帳」唄 芳村金五郎、三味線杵屋榮次郎、杵屋榮之助

【〇・四〇】ニュース(東北)〔一・三〇〕定時放送

【五・五五】コドモのニュース(東北)[illegible](四年)羽後人成

【六・〇〇】子供の時間「わらべうた」

【六・二〇】コドモの新聞(東京)

【六・二五】講演(仙台)滿月五十年間の思ひ出…デイー・ビー・シュネーダー

【六・五五】カレント・トピックス(東京)

夜

【七・〇〇】子供の時間(東北のみ)幼年童話「糸のやうになつた下太ちやんとへい子さん…早川節

【七・一〇】ニュース(東北)

【七・二〇】國民歌謠(大阪)獨唱 中林保文、獨唱ー大阪放送合唱團、伴奏ー大阪ラヂオ・オーケストラ 一、獨唱「海の若人」二、獨唱「航空決死兵」—燈臺の夕—

【七・四〇】講演(東京)山根貞一、戶川博

【八・〇〇】トーキー中繼(東京)

【八・二五】歌謠物語(東京)郭公の鳴く頃…物語ー夏川靜江、歌ー四家文子

【八・五〇】ラヂオ・ドラマ(東京)聖火滅せず…松竹大船選中

【九・二〇】時報(東京)

【九・二二】ニュース解說(東北)

【一〇・〇〇】福建語ニュース、以下略

ローカル 【七・〇〇】子供の時間(臺北市のみ)童話「下駄でけつとばせ」水上溪瑩

燈臺の夕(東京 七・四〇)

お話 村岡花子

今夕は「燈臺の夕」として先づ七・四〇から遞信省燈臺局長山根貞一氏の「挨拶」大阪燈臺局長戶川博氏の「燈臺生活の體驗を語る」の講演があり、引續いて八・〇〇から次の放送がある

八・〇〇東京から

トーキー中繼

(一)燈臺 テムブル

懇話フォックス映畫會社試寫會から「シャーリー・テムプルの燈臺」のテムプルちやん」を中繼放送する。歌は

(一)おはよう〳〵

(二)ルチアの[illegible]

(三)一番うれしいもの[illegible]

[illegible]

歌謠物語(東京 八・二五)

物語 夏川靜江

歌 四家文子

△郭公の鳴くころ(吉田絃二郎作弘田龍太郎曲)伴奏東京放送管絃樂團、指揮弘田龍太郎

「かくろき岩根にそそり立つ銀、豪奢し、ささしおもかげ、雲を行き、雲を來りて、消えゆくも、わくもはかなし

細かな朝の空氣にしつとりと墨の距までもしみこんで行くやうに思はれる、[illegible]に郭内の塔、ただひとつ、天使の樣に氣高くそそりたつてゐる、此の燈臺を守つてゐる、鹿島さん夫妻は今年も郭公がなくにつけ三年前に亡くした幼い男の子の事を想ひ出して胸を傷めるのだつた、燈臺の玻璃窓にぶつかつて傷ついた小鳥をしみ〴〵と世話してやるのもさうしたさびしさからだつた、夜來の暴風雨もやがて靜かに凪いだ朝鹿島さんを訪れた、一人つらぶれた旅人があつた、それには鹿島さんが十年前北の國の燈臺で敎つてやつた燈守りだつた、[illegible]

[illegible]

東北地方のわらべうた

六・〇〇 東北各局から

本日の內地中繼の子供の時間は東北地方の子供達がいつも、どこでも唄つてゐるのを聞く、各地の珍らしい子供の唄を仙臺、秋田、山形、弘前の各放送局よりリレー式にお送りする

(一)仙臺より…岩手縣…岩手縣稗貫郡湯ヶ森村加賀ヶ村童謠研究會

「子守唄」とだい樣な、とだい樣な

團子まゐろか、餅まゐろかまだコンコあうるげない、外四曲

(二)秋田より…南秋田郡土崎第二小學校兒童、指揮編曲佐々木竹治 「螢來い螢來い山路來い行燈の光でまたこいホウホ螢來い 山路來い 行燈の光でまたこいこいほーたるほたる あつちの水はにがいぞ こつちの水はあまいぞたるこもつてさかれ さかれ」外二曲

(三)山形より…I・Gコドモ會「螢狩唄」外九曲

(四)弘前より…弘前市[illegible]小學校兒童、指揮伊原秀俊 「猿」(かアらす)かアらすかアらす勘三郎、ンお家コ何處だば小澤の松原戶立て行、れねエ乳母茶さ行つて小豆(アヅキママ)三杯白え飯(シレエママ)三杯カヲカヲどかほげ

ラヂオドラマ

松竹大船運中

八・五〇東京から

聖火滅せず(鈴木六郎作[illegible])

[illegible]

新設 ニュース解說(臺北 九・三二)

JFAK報道係

毎週月曜のこの時間にニュース解說を放送する、大きな出來事の正確な認識を得られるであらう。本日は次の三つ

一、大黃河に就て

二、皇軍の目差す武漢三鎭

三、陸戰隊の攻略した南澳島

家庭醫事講座 肺結核の話

(臺北 九・四五)桂重鴻

先回、急性傳染病の症狀に就てお話したが、今月は慢性傳染病の代表の一つである、結核、その中でも肺結核に就て述べてみよう、肺結核患者といふと、青い顏をしてヒヨロ〳〵に痩せた人を想像する人がまだあるかも知れないが、それに昔のことで、今日ではそんなにならぬ中に治してしまふ事が出來るし、又治さねばならない。以下肺結核がどんな風にして起り、その後如何なる經過をとるかを見ることにして[illegible]

益々大流行の射的スポーツ

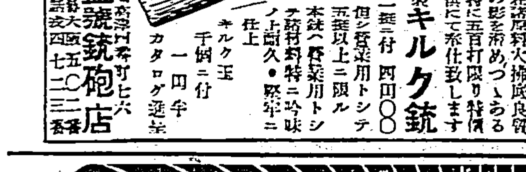

射的用 キルク銃 特製 現在諸原料入手困難に付き銃の影を潜めつゝある際特に五百打限り特價提供にて奉仕致します 本銃(一挺二付)四円〇〇 但シ發送用トシテ五挺以上ニ限ル

特製キルク銃 本銃へ最上材料特ニ吟味ノ上耐久・堅牢ニ仕上 キルク玉 千個ニ付 一円半 カタログ進呈

合名會社 常盤號銃砲店 大阪市西區靭[illegible] 電話 [illegible]

あるべき處に毛なき方に

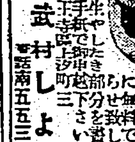

故に毛を生やしたき方は男女共あるべき處に毛がなくてお困りの方ハ御一報下さい

大阪天王寺區[illegible]町 武村しよ子 電話南五五三〇番

早〇男子急告

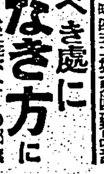

東京成城町[illegible] 明治藥局[illegible]

耳遠き人

今スグハッキリきこえる 新發明メイチョウ・コマク 東京芝高輪[illegible] 耳聽堂 電話高輪一〇九一番

胃がん 食道癌 腸がん

[illegible]

中央貿易合資會社

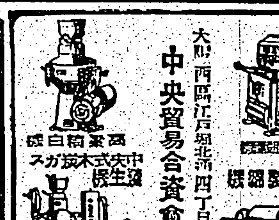

大阪市西區江戶堀北通四丁目

南京虫ヨケ

タカグロ式 [illegible] 工場 江田製作所 大阪[illegible]

紅屋樂器店

大阪市南區[illegible] 電話 五二〇四 二七二二番

子服ハギレ

[illegible] 松田正

ネオ肝精 錠劑

貧血 結核 胃腸 治療豫防 强化促進

服み易い肝油精劑 牛胆汁配合 發明特許

價頗低廉 二〇〇錠 二・〇〇 一〇〇〇錠 六・〇〇 二五〇〇錠 一三・〇〇 △他に粉末あり

『新榮養讀本』進呈

株式會社 藤澤友吉商店 大阪市東區道修町 東京日本橋區本町 京城府西小門町

NK1315

女性ホルモン

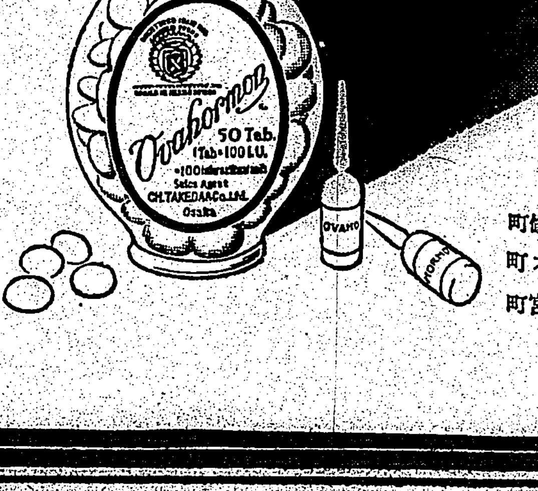

月經不順

月經寡少、月經過多、結婚期前後の神經衰弱

オバホルモンは國際標準品に全く一致せる結晶性卵胞ホルモン製劑にして、卵巢機能の失調を恢復し、之を調整・鼓舞すると共に血色・血行を良好にす。

更年期障碍

四・五十歲前後の頭痛、耳鳴り、逆上、憂鬱症等

又オバホルモンは缺落せる卵巢機能、衰退せる諸臟器を賦活し新陳代謝をたかめ、疲勞倦怠感を消退してよく老衰現象を恢復・豫防して、女性の健康を保護增進せしむ。

乳汁分泌催進

乳汁分泌の不足・減退に

オバホルモンは第二次性徵に顯著なる作用を及ぼし、乳汁量不足・減退せる乳腺に作用し、乳汁の分泌量を增大せしむ。

錠劑(百單位) 五〇錠(一圓五〇) 一〇〇錠(二圓七〇)

(五百單位) 二〇錠(一圓六〇) 五〇錠(三圓六五)

一〇〇錠(七圓二〇)

粉末(一瓦=千單位) 一〇瓦 二〇瓦 一〇〇瓦 五〇〇瓦

注射液 百 五百 千 一萬 五萬

一萬の各種單位あり。

全國著名藥店にあり

國際的標準 結晶性卵胞ホルモン製劑

オバホルモン

發賣元 株式會社 武田長兵衛商店 大阪市道修町

關東代理店 株式會社 小西新兵衛商店 東京市本町

製造元 株式會社 帝國臟器藥研究所 川崎市大宮町

△武田發賣品

國講所林立され 斷然、公學校を凌駕
講師數は四倍、生徒は三倍
全州民皇民化に邁進

【台南電話】台南州下に於る國語普及運動は國語講習所網の整備進捗により着々所期の成果を收めつつあり昭和七年の州指定國語講習所九十四箇所、專任講師十六名に比し本年四月末日現在では七百四十一箇所、六百六十八名、國語解者步合もその間一五・一％から三六・三％に躍進してゐるが、此のほか四千四百七十三箇所の簡易國語講習所あり、その講師數六千七百二十名、生徒數は男十二万一千六百五十六、女十一万五千二百十四計二十二万六千九百六十六名で州指定國講所の講師數專任とも一千二百四十五名、生徒數男一万二千二百七十九、女一万九百八十一計四万四千二百六十名と合計すれば講師數は七千九百六十六名で公學校職員數の約四倍、生徒數は男女計二十七万一千二百二十六名で公學校兒童數の約三倍といふすばらしい實績になつてゐる

武運長久祈願祭
各地の事變記念日行事

北斗 台中州北斗郡では來る七日の支那事變勃發一周年記念日當日一般に聖戰の意義及時局の重大性を更に深く認識させ併せて物心兩方面の總動員運動を具現せしむる爲め左記事項を催す事になつてゐる

△全部民默禱の時間設定△武運長久祈願祭並に慰靈祭執行△時局生活の實踐強化△講演會開催△部落振興會總會開催

尚申合事項として 一、一菜主義による節約金は國民貯金をなす事 二、一戸一品獻納をなす事 三、金及金製品を賣却する事 四、其の他國民貯金は各街庄貯金組合長の指示を受け貯金する事 五、各學校にては前項趣旨に基いて訓話を爲すと共に一戸一品獻納の取纏め並に處理すること

東港 【東港電話】高雄州東港街では一日午前十時より同街役場樓上會議室にて熊谷街助役以下關係職員及び街内の小公學校各學校長、國語講習所長、防衞團長、壯丁團長等二十餘名參集して支那事變一周年行事に關する打合會を開催し協議の結果左記の通り實行することに申合せた

一、默禱 當日正午のサイレンを合圖に全街民は一分間默禱を行ふこと

二、武運長久祈願祭 午前九時より東港神社にて行ふこと

三、慰靈祭 右終了後引續き同外苑にて行ふ事

四、廢品獻納 銅、鋼、アルミニウム、錫類の各家庭の不用品を獻納する事

五、毎食一菜節約を旨とし酒類は遠慮すること

臺中 【台中電話】台中市では支那事變勃發一周年を迎ふるに當り七万市民に時局の重大性を更に深く認識せしめ物心兩方面の國家總動員體制を益々強固にし出征將兵の勞苦を偲ばせ戰歿將兵の英靈に感謝の意を捧げる意圖の下に次の如き記念行事を實施する事となつた

一、皇軍武運長久祈願祭 七日午前八時より台中神社にて

一、默禱 七日正午を期し全市民が正午のサイレンを合圖になす

一、陸軍墓地參拜 七日午後五時陸軍墓地

一、支那事變戰歿將兵慰靈祭法要 七日午後六時より市公會堂にて

一、廢品の回收獻納 長期抗戰に對する物資節約の國策に順應し埋沒資源の回收をなすべく七日全市民一戸一品獻納

一、一菜主義の實施 七日は困苦缺乏に耐ゆる國民的精神及び出征將兵の勞苦を偲ぶ目的で全市民の一菜主義を實施する事

一、時局講演會 當日各國講所長講師となり所屬講習所生徒父兄姉を多數參集せしめ時局講演會を開く

員林農業國民學校の心身鍛錬 （上）毎朝の國旗掲揚 （中）校内神社遙天參拜 （下）木劍體操

金銀紙燒却用古鍋 廢品として獻納
北港郡の、事變一周年行事

【北港電話】台南州北港郡では來る七日支那事變勃發一周年記念日に當りこれが意義の徹底を圖り郡下十二万餘民衆をして現下非常時局の重大性を一層深く認識せしむると共に銃後の堅忍持久の精神を昂揚せしむべく左記行事を實施することとなつた

一、默禱 七月七日正午のサイレンを合圖に郡民は各々在所にて一分間の默禱を捧ぐること

二、講演會 各學校にては生徒兒童に訓話をなすと共に街庄役場、派出所、部落振興會にては互に連絡を取り各職員を派遣して講演會を開催すること

三、祈願祭 各街庄別に開催するも北港街に於ては當日午前八時より北港神社に於て皇軍武運長久祈願祭執行するにつき街民は多數參列すること

四、一菜主義 當日は一菜主義を實施し困苦缺乏に堪ふる精神の養成に努むること

五、廢品蒐集獻納 一戸一品獻納を爲さしめ北港街内は北港男子青年團員、村落は壯丁團員が其の區域内各戸より金銀紙燒却に用ひる古鍋を蒐集す向上部落青年團員は各部落を廻り前記以外の古鐵廢品（ブリキ罐金屬製玩具、鐵條片、古銅鍋、古銅錢、鍋又は眞鍮製火箸、銅線、眞鍮並片、鉛管片、鉛板片、鉛製玩具其の他）を各家庭より蒐集すること

各學校に於ては生徒兒童をして古綿（絹綿、木綿、毛織物等）古釘、鐵屑、錫製チューブ、古アルミニウム辨當箱、古アルミニウム鍋、アルミニウム製匙又は箸、アルミニウム箔（煙草の銀紙）アルミニウム製チューブ（齒磨容器）等を蒐集持參せしむること

になつてゐるが從來本島人家庭に於て金銀紙燒却に用ひる古鍋は昨年支那事變勃發以來皇民化運動が徹底となり郡民等つて金銀紙燒却廢止を斷行したので今日燒却用の古鍋は不用となる譯で本記念日を卜し一齊に壯丁團員の手に依りて獻納することとなり國に大きな貢獻物資に還元されるのである

暑中休暇中に 耐熱遠足
花蓮港高女の行事決定

【花蓮港電話】花蓮港高等女學校では夏季休暇を利用して勤勞奉公堅忍持久等時局に即應した訓練を行ふことになつたが主なる行事を左の如く計畫した、七月十二日から十六日まで能高山、七月二十三日から二十八日まで第一回夏季學校、同二十九日耐熱遠足、八月二日から七日まで第二回夏季學校、八月八日耐熱遠足、十二日から十七日まで第三回夏季學校、十八日耐熱遠足等この外に新高山に休暇中生徒を登山せしめ各種の行事が行はれることになつてゐる

夏中休暇を全廢
この非常時に心苦しいとて
臺東郡下教員が辭退

【臺中電話】戰時體制下に擧國緊張の時教職にある學校教員のみが五十日の夏休暇を貪ることは眞に心苦しいとあつて臺東郡では先の學校長打合會の申合に基き今夏休暇は斷然原則として廢止することに決定、而て職員は平常通り勤務して各校毎に共同研究、心身鍛錬、勤勞作業に精進し又兒童は早朝一、二時間學校に集合せしめて體位向上を本位に適切なる指導を實施し暑休中と雖も事變下に於ける小國民としての心構へを一段と引緊め成果を期することになつた

衞生組合を各區に新設

花蓮港街内の美化作業は目下郡警務課が主となつて亭仔脚下のコンクリート鋪裝化、溝渠のコンクリート化の統一を行つてゐるが街衞生係では更に衞生的方面の徹底を期するため街内を各區別に獨立した衞生組合を設立せしめて各區の受持を清掃するため街で支出してゐた衞生費を戸數割によつて各區に分配させ不足分は各區で分擔させると言ふ方法で合理的な組織の下に設立計畫を進めてゐる、かくして組合とすれば各家庭個人的の不便が一掃され責任區域が縮小するので清掃作業の完全を期することが出來ようといふのが眼目である

事變博見學團
各地とも申込殺到

台中州南投郡南投街に於ては目下開會中の本社主催支那事變博覽會見學團を組織中の所、大體の豫定人員が定つたので左記日程に依り出發する筈

八日南投出發、新北投泊

九日護國神社參拜、事變博見學

基隆も見學の豫定、十日歸國

◇—◇

員林郡下各街庄では一般大衆に對し時局の認識を新にすべく、本社主催の支那事變博覽會見學者を募集中の所既に申込み百八十名、田中庄は百五十名の申込者あり大盛況振りを呈してゐる、尚他の街庄も躍氣になつて募集中なので近日中に人員が判明する由である

◇—◇

台中州北斗郡に於ては本社主催支那事變博覽會見學を兼ね台灣神社參拜、基隆方面視察團を募集中の處部落振興會を中心として應募者多數に上る見込にて第一班は七月八日出發、第二班は十一日出發する豫定である

十三驛長新任

【花蓮港電話】台東線鐵道では谷口所長の大英斷を以て十三驛に驛長の任命を斷行したが昭和三年東部線線路大改修のため驛長廢止になつた驛もあり其後驛務向上し、貨客も激增したので當然驛長の新配置又は復活を行はねばならなかつたのを今日まで延びくになされたもので、實に十年間の懸案を解決されたものである、驛務から見て西部線の各驛と同一又はより繁務なる收入を有する東部の驛であつても從來驛長も驛員も配置されてゐなかつたといふものが十餘もあつたのであるし、又西部では同一驛務であり乍ら本官の驛長東部では驛員の兼務である驛等旅設上の不備と共に人員配置の上でも大した開きがあり、いかに東部が繼兒扱ひにされて來たか判らないのであるが、今回出張所の英斷によつて特別經費の支出をなさずして配置を斷行されたものである

火氣に注意
例年より火事が多い
高雄の火災狀況

【高雄電話】高雄署管內の本年度火災發生件數は例年に比し度數も多く、被害額も相當に上り、その原因も殆ど過失に起因して居り非常時局に於て國費の增大、國力の增進上遺憾の點多く、各人の自覺を促すと共に之が防止策の一として七月一日消防組、壯丁團員を動員して市內一齊に各戸を訪問、炊事場その他火氣使用場を調査し危險の恐れあるものに對しては夫々注意せしめた

戰歿者の慰靈祭
七日布教所で

【彰化電話】彰化佛教婦人會では支那事變一周年の七日午後八時から驛前大谷派本願寺布教所で戰歿者の慰靈祭を執行し、同時に左の通り佛教講演を行ふと

△聖戰と[illegible]

愛婦臺東支部で 不用品を競賣
代金は全部愛國貯金

【台東電話】愛婦台東支部では時局認識を強調し、一般家庭の貯蓄實踐の一端として不用品の廢品競賣會開催を計畫中のところ今回同支部後援、東台紙台東支局主催にて五日午後七時より街市場内にて第一回廢品競賣會を行ふことになつたが當日は愛婦會員の活動によつて各家庭より不用品をあつめ整理の上競賣に附し賣上金額より手數料を差引きたるものを各出品者に戻し此の代價を各家庭では愛國貯金にて貯へる趣旨であるから一戸一品以上の出品を希望されてゐる

愛國シャツ製作 各製作者に配給する布地の山（[illegible]婦人會にて）

繪曆を發見
貴重な文獻だが解說不能で
近く移川教授が入山

【花蓮港電話】蕃地高砂族の年中行事並に農事祭式を記錄せる唯一の文獻として最も貴重な資料とされてゐる繪曆は昨年七月中台中州能高郡より臺下鳳林郡マホワン社に移住せる丹大社が所藏し居る事が判明ビリアン・マンコ繪曆として警務局橫尾理蕃視學官の手に依つて發見され引續き同年十月に至り第二の繪曆即ちリンネ・タナピンマ繪曆が同社の中から發見され何れも絕好の參考資料として警務局に保管されてゐるが第三の繪曆は發見當時その所有者につき府警務課に於て調査をなし解說を附し詳細判明したが第三のものはこれ迄種々調査を行つたが、其の繪曆の意味が判明しないので警務局では斯界の權威者台北帝大の移川教授に委託して鑑定を乞ふことになり、同教授は近く來花の上マホワン蕃社に赴き右繪曆の所有者の親近者につき親しく調査をなし謎を解くことになつた

高雄は雨季
例年より一ケ月遲延

【高雄電話】高雄地方は一日午後七時頃より雨となり現在迄の降雨量三〇ミリを示し農家に慈雨を齎した、右につき高雄測候所では語る

本島南部海上に不連續線を生じこの雨となつたもので愈々本格的の雨季に入つた譯である、本年は例年に比し一ケ月遲れてゐる、ここ當分は雨が續くだらう

中元祭廢止

新竹市南門町では雜多の浪費を依存して毎年大々華なる中元祭を行つて來てゐたが皇民化が叫ばれてゐる、今日時勢に適應せざる從來の中元祭を斷然廢止し、その代り太鼓陣に依る盛祭に改めることに申合せ當日は演劇たる古書芝居を興行せず活動寫眞を以て之に代へることに決定した

入山手續を簡易化
理蕃係で計畫

【花蓮港電話】[illegible]と不便面倒といふ感じを一掃するためと取締り上の便利といふ二つの立場から全蕃地の蕃地出入の規定適用を除外する方法につき督府に對しその手續中である、尚タロコ峽口に鎭立してゐるハロコ台は最も登山者が多く之を特に開放すべく將來は實現の上は非常に便利となるわけであるが唯稀物、植物の保護などで一定の道路以外の地域に何日間も滯在するといふ性質のものだけ屆け出をする事になる由である

マスクメロン賣り（澎湖島[illegible]）

兒童達の清掃に 町民も手傳ふ
きのふ旭公で勤行奉仕

【高雄電話】高雄市旭公學校では三日日曜に拘らず早朝全校兒童二千五百餘名を校庭に集合せしめ山崎校長から集團勤勞奉仕の目的並に作業上の注意を與へた後各通學區域別に兒童を集めて部隊を編成し各部隊には職員が部隊長となり折柄の雨を物ともせず隊伍を整へ手に竹帚、鍬、塵取等を携帶して各區域內に向け進發、各班に分つて道路、下水、廣場、塵捨場等の清掃を為し午前九時より一時間にして北野町、鹽埕町、田町、三塊厝一円は見違へる程整美され多大の効果を收めたが町民はこの可憐な兒童の奉仕にいたく感謝感動の眼を向け中には共に帚を持出して手傳ひをした者もあつた、尚同校では月二回之が繼續實施の計畫にて大いに國民精神總動員の實をあげやうと緊張して居る

小學生も下駄で 大道を濶步
新竹市革製品禁止

【新竹電話】新竹市內小公學校教護聯盟では一日午後八時より新竹小學校に於て幹部會を開催し、左の事項を決議したが愈々市內八千の兒童の下駄ばきが大道を濶步する日がやつて來た譯である

一、皮革制限の國策に順應する爲め皮革は之を禁止し主としてズック製靴又は草履の登校を許す

一、現在所持せるものは使用するも差支なし

一、ランドセル、シース、バンド等皮革製品も新たに購入せんとする時は必ず代用品とする事

一、其他愛國貯金に就き各校に組合を組織して兒童に貯蓄心を植付け又夏季休暇中各校は全學級兒童を動員して十五日以上學校內及其周圍の整理整頓、神社、寺院或は公園道路等公共物の清掃美化、軍事關係諸事業の後援、出征軍人遺家族の手傳等の勤勞奉仕作業を申合せ同十時半解散した

颯爽！自轉車で ゴルフ場通ひ
ガソリン節約徹底

【花蓮港電話】戰時體制下にかけるガソリン節約の重大性に鑑み花蓮港廳では率先して廳民に範を示すため廳村廳長始め十川警務課長と共に每日自宅から廳に往復の自動車を數ケ月から全廢して徒步で通勤すると共に近距離の集會や會合などにもテクシー主義を實行することになり又十川警務課長など日曜祭日のゴルフ場行きにも自動車を廢止し自轉車のハンドルを握つて往復三里の途を流汗淋漓たる姿で通つてゐる、その他のゴルファー連中も從來使用してゐたタクシーをやめ一台のバスを合同で雇ひゴルフ場の往復をなすことに決めた

先覺者が國語普及に乘出す

【花蓮港電話】花蓮港街に於ける本島人の皇民化運動は各種各樣の形で現れてゐるが、本島人中の先覺者で街協議會員鄭根井君外インテリで共鳴者の鄭子明、林永振君たちが中心となり今回大和會なるものを設立して形式的のみでなく本質的に本島人皇民化の徹底を計るため國語常用武道奬勵等に乘り出し、特に國語常用は三君が直接その指導に當る由で目下同志を募つてゐる

衞生思想普及で 患者は漸減
結核も早期治療

【台南電話】台南州衞生課では夏季流行病の發生に付き各部門を通じ注意を喚起し時局下にかける州民の健康保持に鋭意努力して來たが本年に入つてからもチブス發生數は六月二十日現在で二十名昨年の九十六名に比し三分一に減少し一方去る四月下旬に行はれた結核豫防撲滅運動は相當な成果を擧げ國病結核の恐ろしさを知つた罹患者は何れも台南醫院に早期治療に入院その數は漸次增加し二十餘名に達し台南醫院では例年にない結核患者を收容し州民の結核撲滅に對する自覺が一段と向上した證左として喜んでゐる

帽子同業組評議會

彰化帽子同業組合では五日午前九時半から同組合事務所で評議員會を開催する

女子青年團の指導研究會
北斗郡で八日に

台中州北斗郡では八日午前九時半より郡下各女子青年團長、同副團長及正團員各團二名宛を沙山女子青年團に集め、左記に依り郡主催の女子青年團指導者研究會を開催する

一、青年團經營に就いて（沙山青年團長）

二、國語講習所經營（正團員）

三、體驗發表

四、質疑應答

五、協議事項

六、指示並に注意事項

七、娛樂會

尚當日は全員が日の丸辨當を携帶し戰時下銃後青年の質實の氣風を一層昂揚する事にしてゐる

婦人教化座談會

台中州大甲郡大甲街役場では六月三十日午後八時より大甲公學校講堂に於て婦人教化座談會を開催した、出席婦人數百名あつて盛會を極めた

夏季を利用し 勤勞奉仕作業
屏東の青少年ら

【屏東電話】最近各方面で集團的勤勞作業が提唱されてゐるが、屏東市でも夏季を利用して中等學校及び實業補習學校から下は小公學校兒童に至るまで約一万の青少年を動員して神社境內清掃作業、公園美化作業、各學校の校庭、學園手入、學校所在地市街の清掃美化作業、軍馬飼料栽培、病院慰問、勞力軍人遺家族に對する手傳、開墾、植樹、道路改修、埋立その他土木作業等の集團勤勞作業を實施することとなつた

和美庄助役
老齡で勇退に決し
當局で愼重に後任物色

台中州彰化郡和美庄助役張東榮氏は愈々來る十日を以て任期滿了となるので後任助役の椅子を目差し早くも數名に別れて暗々裡に動き[illegible]居るので一日午前十一時同庄協議會員陳有田氏他十名が郡守公宅に郡守を訪問[illegible]なる人選方を要望したが現助役張東榮氏は既に六十二歲の老齡でもあり本人も勇退を希望して居るが各種思想の激しい地方だけに郡當局では愼重な銓衡を待して居る

作業指導者講習會
羅東郡で開催

【羅東電話】羅東郡では八万の郡民に集團的勤勞作業を實施に先立ち指導者講習會を四日より六日間郡役所演武場にて開催する事となつた、講習員は郡役林所代表者街庄長、小公學校長、街庄教化係主任、製紙、製糖、棉花工場代表者等四十八名で合宿して訓練を行ひ鈴木州內務部長始め立川州教育課長、丸木郡守その他が講師に當る筈

國防獻金

去日東港郡に左記國防獻金があつた、何れも同日夫々海軍省宛手續をとつた

百八十一円五十錢 高雄州東港郡東港街 東港郡吸內營業組合代表陳祥

百九十五円三十錢 高雄州東港郡東港街 東港郡臭奇營業組合代表林玉安

三十一円二十二錢 高雄州東港郡東港街[illegible]

三百二十七円八十八錢 府交通局高雄築港出張所員一七九名代表山下隆通

高砂族も貯金

現在花蓮港廳下の山地高砂族は二千三百四十六戶、人口一万四千二百四十六人であるがこの人たちも愛國貯金の線に沿うて貯金をさせる事になつたが一人月一円宛で總額十四万円といふ事になつてゐる

高雄市議月例會

【高雄電話】高雄市會議員月例會では來る八日午後七時より西子灣千鳥にて本月例會を兼ね新任水品助役歡迎會を開催するが次の議題を附議する筈

一、常任幹事任期滿了につき改選

一、北支、中支派遣軍慰問及び視察員四名互選の件

畜產會議員選擧
棄權率は八割

【台中電話】台中州畜產會議員選擧は三日午前九時より十二時迄各市街庄にて行はれたが台中市も同樣市民館にて行ひ、投票の結果台中州農林課技手坂氏が七十二票の最高票で當選した、尚台中市有權者は七百七十七名であるに拘らず投票數僅か百四十二票に過ぎず棄權率實に八割である

金時計等獻納

【中壢電話】中壢街日本精殖會社支配人渡邊興一氏は豫てから皇民化運動や事變銃後運動の熱心な協力者で今回愛用の金時計、金鎖等六點を國防獻金すべく二日三上郡長に提出した氏は語る

非常時の銃後の護りに先づ身辺から奢侈を去り漸次國策に應じて行く積りだ

歳なかだち

求職一件一回 壹圓貳拾錢

其他 一回 壹圓七拾錢

圖 名 倍 額

技術者 [illegible]

店員入用 [illegible]

女中 內地人十七、八歲以上 台北市本町二丁目 [illegible]

見習工 [illegible]

夜警 [illegible]

私書函讓受けたし 十字堂[illegible]

金融 文化村北三條 成信 電六六二〇番

賣地 文化村一條通り 成信 電六六二〇番